



**F6A**  
**F6B**  
**F8C**  
**FT8D**

**N**  
**INSTRUKSJONSBOK**

**S**  
**INSTRUKTIONSBOK**

**SF**  
**KÄYTTÖOHJEKIRJA**



## TIL EIEREN

Takk for at du valgte en Yamaha utenbordsmotor. Denne instruksjonsboken inneholder de nødvendige opplysninger for riktig bruk, behandling og vedlikehold. En inngående forståelse av de enkle anvisningene vil bidra til å gi deg mest mulig glede og nytte av din nye Yamaha. Ta kontakt med nærmeste Yamaha-forhandler hvis du har spørsmål vedrørende bruken og vedlikeholdet av utenbordsmotoren.

I denne håndboken er spesielt viktige opplysninger markert på følgende måter:



Sikkerhetssymbolet betyr OBS! VÆR PÅ VAKT! DET GJELDER DIN SIKKERHET!

### **FARE**

Hvis du ikke følger instruksene under FARE-markeringen, kan det medføre alvorlige eller livstruende skader for den som betjener utenbordsmotoren, andre i nærheten eller den som kontrollerer eller reparerer motoren.

### **ADVARSEL:**

**ADVARSEL-markeringen tilkjenner at du må ta spesielle forholdsregler for å unngå skader på utenbordsmotoren.**

### **MERKNAD:**

En merknad i form av MERK gir viktige opplysninger for å gjøre fremgangsmåtene mer oversiktlige og enklere å forstå.

\* Yamaha søker hele tiden å videreutvikle og forbedre produktene. Selv om denne håndboken inneholder de siste produktopplysninger idet den trykkes, kan det forekomme mindre avvik fra beskrivelsen i håndboken og selve motoren. Kontakt nærmeste Yamaha-forhandler ved eventuelle spørsmål vedrørende denne håndboken.

### **MERKNAD:**

F8CMH, F8CW, FT8DMH, FT8DEP og standard tilbehør er brukt som grunnmodeller for forklaringer og illustrasjoner i denne håndbok. Det kan derfor være elementer som ikke gjelder for alle modeller.

F6A/F6B/F8C/FT8D  
INSTRUKSJONSBOOK  
©2000 Yamaha Motor Co., Ltd.  
Første opplag, september 2000  
Alle rettigheter forbeholdt.  
All ettertrykk eller uautorisert bruk  
uten skriftlig tillatelse fra  
Yamaha Motor Co., Ltd.  
er strengt forbudt.  
Trykt i Japan

## TILL ÄGAREN

Tack för att du har valt en utbordare från Yamaha. Den här ägarmanualen talar om vad du behöver veta för att använda, underhålla och sköta motorn. Anvisningarna är enkla och de kommer att hjälpa dig att få ut mesta möjliga av din nya Yamaha. Om du undrar över någonting, behöver du bara fråga din Yamaha-handlare.

I ägarmanualen har vi markerat särskilt viktig information på något av följande sätt:



Varningsmärket betyder SE UPP! LÄS NOGA! DET HANDLAR OM DIN SÄKERHET!

### **⚠ VARNING**

**Om du inte följer anvisningar under rubriken FARA, kan det leda till att du eller människor i närheten skadas eller till och med dödas.**

### **VIKTIGT:**

**Anvisningar under rubriken VARNING är till för att undvika att utbordaren skadas.**

### **OBS:**

Under OBS finns information som underlättar användandet av utombordsmotorn.

\* Yamaha strävar ständigt efter att förbättra sina produkter. Det innebär att även om manualen är helt aktuell när den trycks, kan det finnas små skillnader mellan din utombordsmotor och manualen. Kontakta din Yamaha-handlare om det är någonting som du undrar över.

### **OBS:**

F8CMH, F8CW, FT8DMH, FT8DEP och dess standardtillbehör används som utgångsmodell för förklaringar och illustrationer i den här handboken. Därför kan det hända att vissa poster inte gäller alla modeller.

**F6A/F6B/F8C/FT8D  
ÄGARMANUAL  
©2000, Yamaha Motor Co. Ltd.  
Första utgåvan, september 2000  
Alla rättigheter förbehållna.  
Mångfaldigande eller annan användning  
utan skriftligt tillstånd från  
Yamaha Motor Co. Ltd.  
är uttryckligen förbjuden.  
Tryckt i Japan.**



## OMISTAJALLE

Kiitos siitä että valitsit Yamaha-perämoottorin. Tässä Omistajan käsikirjassa neuvotaan moottorin oikea käyttö, hoito ja huolto. Kun luet nämä yksinkertaiset ohjeet huolellisesti ja painat tärkeät asiat mieleesi, saat enemmän iloa uudesta Yamaha-perämoottoristasi. Jos sinulla on kysyttävää perämoottorisi käytöstä tai huollosta, älä epäröi kysyä asiasta Yamaha-kauppiaalta.

Erikoisen tärkeät asiat on tässä käsikirjassa merkitty näin:

Erikoisen tärkeät asiat on tässä käsikirjassa merkitty näin:



Kolmiossa oleva huutomerkki tarkoittaa: **HUOMIO! OLE VAROVAINEN! NYT ON KYSEESSÄ OMA TURVALLISUUTESI!**

### **VAROITUS**

**Ellet noudata näin otsikoitua varoitusta, sinä itse, lähistöllä olevat henkilöt ja moottoria tarkastava tai korjaavat henkilö olette vakavassa vaarassa — seurauksena voi olla vakava loukkaantuminen, jopa kuolema.**

### **MUISTUTUS:**

**Näin muistutetaan sellaisesta tilanteesta, jossa perämoottori voi joutua vaaraan ja kärsiä vahinkoja.**

### **PS:**

Tämän otsikon alla annetaan lisätietoa, joka helpottaa selostetun toimenpiteen suorittamista.

\* Yamaha kehittää tuotteitaan ja parantaa niiden laatua jatkuvasti. Tässä käsikirjassa esitetään painamishetkellä voimassa olleet tiedot. Näin ollen sinun uusi moottorisi voi poiketa hieman tässä esitetystä. Jos sinulla on kysyttävää tässä käsikirjassa esitetyistä asioista, älä epäröi kääntyä Yamaha-kauppiiaan puoleen.

### **PS:**

Moottoreita F8CMH, F8CW, FT8DMH ja FT8DEP sekä niiden vakiovarusteita käytetään perusmallina tämän käsikirjan selostuksissa ja kuvissa. Jotkut kohdat eivät sen vuoksi koske kaikkia malleja.

**F6A/F6B/F8C/FT8D  
KÄYTTÄJÄN KÄSIKIRJA  
©2000 Yamaha Motor Co., Ltd.  
1. laitos, syyskuu 2000  
Kaikki oikeudet pidätetään.  
Kaikenlainen kopiointi ja luvaton  
käyttö ilman  
Yamaha Motor Co., Ltd.:n  
kirjallista lupaa on kielletty.  
Painettu Japanissa**

# INNHALDSFORTEGNELSE



**GENERELL INFORMASJON**



**GRUNNKOMPONENTER**



**BRUK**



**VEDLIKEHOLD**



**UTBEDRING AV FEIL**



**STIKKORDREGISTER**

**INSTRUKSJONSBOKEN MÅ LESES NØYE FØR DU  
BRUKER UTENBORDSMOTOREN.**

**INNEHÅLL****S****SISÄLLYS-  
LUETTELO****SF****ALLMÄN  
INFORMATION****YLEISTIETOJA****1****HUVUDELAR****PÄÄOSAT****2****ANVÄNDNING****KÄYTTÖ****3****UNDERHÅLL****HUOLTO****4****FELSÖKNING****ONGELMIEN  
RATKAISEMINEN****5****REGISTER****HAKEMISTO****6**

**LÄS ÄGARMANUALEN NOGA  
INNAN DU ANVÄNDER  
UTBORDAREN.**

**LUE NÄMÄ KÄYTTÖOHJEET  
HUOLELLA, ENNEN KUIN ALAT  
KÄYTTÄÄ PERÄMOOTTORIASI.**

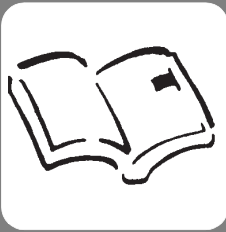

NMU00004

# Del 1

## GENERELL INFORMASJON

<b>IDENTIFIKASJONSNUMRE</b> .....	1-1
Utenbordsmotorens serienummer .....	1-1
Nøkkelnummer .....	1-1
<b>MERKELAPPER</b> .....	1-3
EU merkelapp .....	1-3
<b>INFORMASJON OM UTSLIPPSKONTROLL</b> .....	1-3
SAV-modeller .....	1-3
<b>SIKKERHETS INFORMASJON</b> .....	1-5
<b>RETTLEDNING FOR FYLLING AV BENSIN</b> .....	1-9
Bensin .....	1-11
<b>MOTOROLJE</b> .....	1-13
<b>KRAV TIL BATTERIET</b> .....	1-15
<b>VALG AV PROPELL</b> .....	1-17
<b>START-I-GIR-BESKYTTELSE</b> .....	1-19



# Kapitel 1

## ALLMÄN INFORMATION

<b>ID-NUMMER</b> .....	1-2
Utombordsmotorns serienummer .....	1-2
Nyckelnummer .....	1-2
<b>MÄRKEN</b> .....	1-4
EG-märkning .....	1-4
<b>Information om avgasrening</b> .....	1-4
SAV-modeller .....	1-4
<b>SÄKERHETS INFORMATION</b> .....	1-6
<b>ANVISNINGAR FÖR BRÄNSLEPÅFYLLNING</b> .....	1-10
Bränsle .....	1-12
<b>MOTOROLJA</b> .....	1-14
<b>BATTERIKRAV</b> .....	1-16
<b>VAL AV PROPELLER</b> .....	1-18
<b>SKYDD MOT START MED ILAGD VÄXEL</b> .....	1-20

# Luku 1

## YLEISTIETOJA

<b>TUNNUSMERKINNÄT</b> .....	1-2
Perämoottorin sarjanumero .....	1-2
Avaimen numero .....	1-2
<b>TARRAT</b> .....	1-4
EC-kilpi .....	1-4
<b>TIETOJA PÄÄSTÖRAJOITUSJÄRJESTEL- MÄSTÄ</b> .....	1-4
SAV-mallit .....	1-4
<b>TURVALL ISUUSASIOITA</b> .....	1-6
<b>TANKKAUSOHJEET</b> .....	1-10
Bensiini .....	1-12
<b>MOOTTORIÖLJY</b> .....	1-14
<b>AKKUA KOSKEVAT VAATIMUKSET</b> .....	1-16
<b>POTKURIN VALINTA</b> .....	1-18
<b>KÄYNNISTYKSEN VAIHDE PÄÄLLÄ ESTÄVÄ TURVALAITE</b> .....	1-20



NMU00005

**IDENTIFIKASJONSNUMRE****YAMAHA****YAMAHA MOTOR CO., LTD.  
MADE IN JAPAN  
PAYS D'ORIGINE JAPON**

NMU00007

**UTENBORDSMOTORENS  
SERIENUMMER**

Utenbordsmotorens serienummer er preget inn i merkelappen som er festet på babord side av festebraketten.

Noter utenbordsmotorens serienummer i de tilhørende feltene. Dette vil gjøre det enklere å bestille reservedeler fra Yamaha-forhandleren og kan brukes som referanse i tilfelle utenbordsmotoren blir stjålet.

① Utenbordsmotorens serienummer

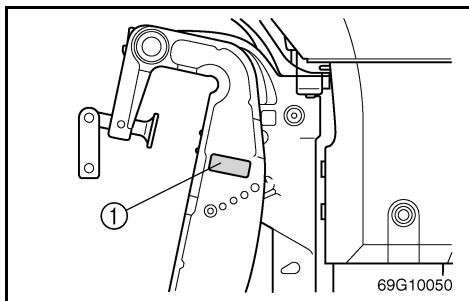
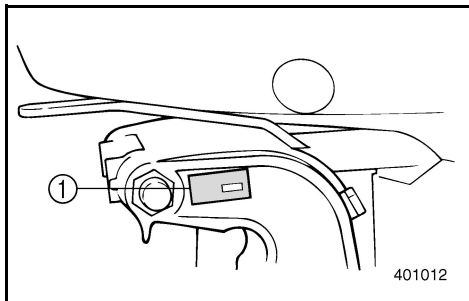

NMU00008

**NØKKELNUMMER**

--	--	--	--

Hvis det følger en hovednøkkelbryter med, står identifikasjonsnummeret til nøkkelen trykket på selve nøkkelen, som vist i illustrasjonen. Skriv ned dette nummeret på den ledige plassen under, som referanse i tilfelle du trenger en ny nøkkel.

① Nøkkelnummer

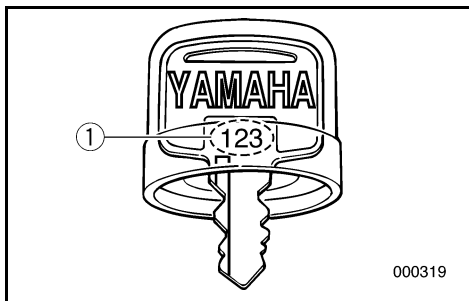

MMU00005

**ID-NUMMER**

MMU00007

**UTOMBORDSMOTORNS  
SERIENUMMER**

Utbordarens serienummer är inpräglat på babord sida av fästbygeln.

Skriv in motorns serienummer i utrymmet ovan, så att du har det till hands när du skall beställa reservdelar från din Yamaha-handlare eller om motorn blir stulen.

① Utombordsmotorns serienummer

LMU00005

**TUNNUSMERKINNÄT**

LMU00007

**PERÄMOOTTORIN SARJANUMERO**

Perämoottorin sarjanumero on leimattu jalustan puristinosan vasemmalle puolelle kiinnitettyyn kilpeen.

Merkitse perämoottorisi sarjanumero muistiin ylläolevaan kilven kuvaan. Tarvitset numeroa tilatesasi varaosia Yamaha-kauppiaalta tai jos käy niin, että perämoottorisi varastetaan.

① Perämoottorin sarjanumero

MMU00008

**NYCKELNUMMER**

--	--	--

Om motorn har ett tändningslås, finns nyckelns identifikationsnummer inpräglat på nyckeln så som bilden visar. Skriv in numret i utrymmet, så att du har det till hands om du skulle behöva en ny nyckel.

① Nyckelnummer

LMU00008

**AVAIMEN NUMERO**

--	--	--

Jos moottori on varustettu virtalukolla, virta-avaimen tunnusnumero on meistetty avaimeen kuvan mukaisesti. Merkitse tämä numero sille varattuun kohtaan siltä varalta, että sattuisit tarvitsemaan uutta avainta.

① Avaimen numero

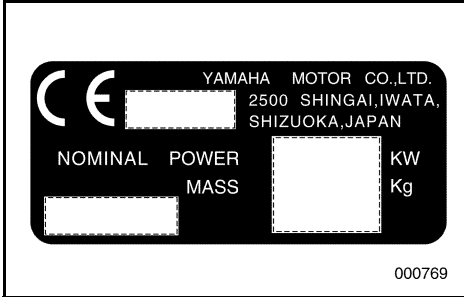

NMU01532

## MERKELAPPER

NMU01526

### EU MERKELAPP

Motorer med denne merkelappen samsvarer med bestemte deler av det Europeiske Parlamentets direktiv angående maskineri. Se merkelappen og EUs Samsvarserklæring for ytterligere detaljer.

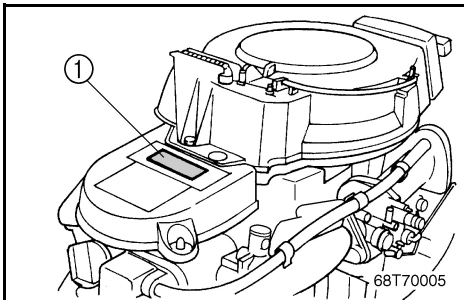

NMU01385

## INFORMASJON OM UTSLIPPSKONTROLL

NMU01393

### SAV-MODELLER

Motorer merket med etiketten gjengitt under oppfyller forskriftene for SAV (sveitsiske utslippsforskrifter for sveitsiske innsjøer).

### Godkjenningsskilt for utslippskontrollsertifikat

①

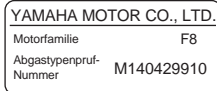

### Skilt for krav til drivstoff

②

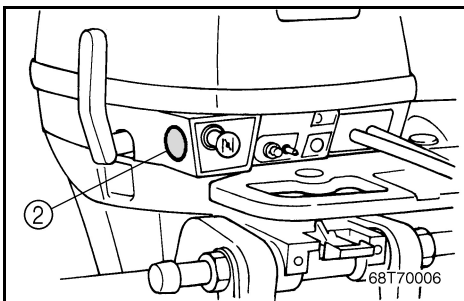



MMU01532

**MÄRKEN**

MMU01526

**EG-MÄRKNING**

Motorer med detta märke uppfyller vissa delar av Europaparlamentets maskindirektiv. Se märket och EG-konformitetsintyget för mer information.

MMU01385

**INFORMATION OM  
AVGASRENING**

MMU01393

**SAV-MODELLER**

Motorer med nedan angivna märkning motsvarar kraven enligt SAV (Schweiz krav på avgasrening i schweiziska vatten).

**Etikett, typgodkänd avgasrening**

①

YAMAHA MOTOR CO., LTD.	
Motorfamilie	F8
Abgastypenprüf- Nummer	M140429910

**Etikett, bränslekrav**

②



LMU01532

**TARRAT**

LMU01526

**EC-KILPI**

Koneet, joihin on kiinnitetty tämä kilpi, täyttävä tiettyltä osin Euroopan parlamentin konedirektiivin. Lisätietoja tässä kilvessä ja EC:n yhdenmukaisuusvakuutuksessa (EC Declaration of Conformity).

LMU01385

**TIETOJA  
PÄÄSTÖRAJOITUSJÄRJESTELMÄSTÄ**

LMU01393

**SAV-MALLIT**

Alla kuvatulla kilvellä varustetut moottorit täyttävät SAV-vaatimukset (Sveitsin sisävesien pakokaasupäästöjä koskevat määräykset).

**Päästömääräysten mukaisuuden osoittava kilpi**

①

YAMAHA MOTOR CO., LTD.	
Motorfamilie	F8
Abgastypenprüf- Nummer	M140429910

**Polttoainesuosituksen osoittava kilpi**

②





## SIKKERHETS INFORMASJON

- Les hele denne håndboken før du monterer eller bruker utenbordsmotoren. Den vil gi deg en forståelse av motoren og dens virkemåte.
- Les instruksjons- eller brukerhåndboken samt alle merkelapper før du tar i bruk båten. Du må sette deg inn i alle punkter før du tar i bruk utenbordsmotoren.
- Bruk ikke en utenbordsmotor med for stor effekt i forhold til båten. En for stor motor i båten kan føre til at du mister kontrollen over den. Utenbordsmotorens effekt bør være lik eller mindre enn båtens kapasitet i hestekrefter. Ta kontakt med forhandleren eller båtprodusenten hvis båtens motorkapasitet i hestekrefter er ukjent.
- Utenbordsmotoren må ikke modifiseres. Modifikasjoner kan gjøre motoren uegnet eller farlig å bruke.
- Bruk aldri båten hvis du har drukket alkohol eller tatt medisiner. Alkohol og medikamenter er brukt i omtrent 50 % av alle båtulykker med dødelig utgang.
- Alle om bord bør bruke en godkjent redningsvest. Man bør alltid ha på seg redningsvest på båttur. I det minste bør barn og personer som ikke kan svømme alltid bruke redningsvest og alle bør ha på seg redningsvest under vanskelige forhold.
- Bensin er svært brennbar og dampen den avgir er brennbar og eksplosiv. Behandle og oppbevar bensin med varsomhet. Sørg for at det ikke finnes bensindamp og lekkasjer før du starter motoren.



## SÄKERHETS INFORMATION

- Läs hela manualen, så att du känner till motorn innan du hänger på och börjar använda den.
- Läs alla manualer och varningsskyltar som medföljer båten, så att du är bekant med den innan du använder den.
- Häng aldrig på en för kraftig motor på båten, det kan vara farligt. Om båten har en högsta hk-gräns skall du respektera den. Om båten inte har någon angiven hk-gräns, fråga den du köper båten av eller ev. båtens tillverkare.
- Försök inte modifiera motorn, det kan göra den farlig att använda.
- Alkohol och båtar hör inte ihop! De flesta drunkningsolyckor beror på alkohol.
- Vi rekommenderar att alla ombord har flytväst. Barn och icke simkunniga skall alltid bära flytväst.
- Bensin är mycket eldfarligt och bensinångor kan dessutom explodera. Var därför försiktig när du förvarar och hanterar bensin. Se till att det inte finns några bensinångor eller läckande bensin innan du startar motorn.



## TURVALL ISUUSASIOITA

- Ennen kuin kiinnität perämoottorin veneeseen ja alat käyttää sitä, lue käsikirja kannesta kanteen. Kirjan lukemalla opit ymmärtämään moottoria ja sen toimintaa.
- Ennen kuin lähdet ajamaan veneellä, lue veneen mukana tulleet opaskirjat. Lue myös kaikki veneeseen kiinnitetyt tarrat ja kilvet. Varmista, että olet ymmärtänyt kaiken, ennen kuin lähdet liikkeelle.
- Älä laita tätä moottoria liian pieneen veneeseen. Jos veneessä on liian suuri moottori, sen hallinta on vaikeaa. Perämoottorin nimellistehon tulee olla pienempi tai yhtä suuri kuin veneelle ilmoitettu suurin nimellinen moottoriteho. Ellet tiedä, minkä tehoinen moottorin veneeseesi sopii, kysy asiaa veneen myyjältä tai valmistajalta.
- Älä tee perämoottoriin muutoksia. Muutokset voivat tehdä moottorin käyttökeltottomaksi tai vaaralliseksi.
- Älä aja perämoottoriveneellä alkoholin tai lääkkeiden vaikutuksen alaisena. Alkoholi on ollut mukana noin puolessa kaikista venetapaturmista.
- Veneessä tulee olla pelastusliivi jokaista veneessä olijaa varten. Liivi kannattaa pitää päällä aina veneessä oltaessa. Ainakin lapsilla ja uimataidottomilla tulee aina olla pelastusliivi päällä, ja kovemmallalla kelillä aina ehdottomasti jokaisella.
- Bensiini on herkästi syttyvää, samoin sen höyryt syttyvät ja räjähtävät helposti. Säilytä ja käsittele bensiiniä huolella ja varovasti. Varmista, ettei ilmassa ole bensiinihöyryä eikä moottorissa ole bensiinivuotoja, ennen kuin käynnistät sen.



- Dette produktet avgir eksosgasser som inneholder karbonmonoksid, en gass uten farge og lukt som kan forårsake hjerneskade eller død hvis den innåndes. Symptomene omfatter kvalme, svimmelhet og søvnighet. Hold førerkabinen og lugarområdene godt ventilert. Unngå å blokkere eksosrørene.
- Kontroller at gassregulering, gir og styring virker som de skal før du starter motoren.
- Ha dødmannssnoren festet til et sikkert sted på klær, arm eller ben mens du bruker båten. Hvis du ved et uhell skulle komme bort fra plassen til rors, trekker dødmannssnoren ut dødmannsbryteren slik at motoren stopper.
- Sett deg inn i lovene og forskriftene som gjelder for skipstrafikk på det aktuelle stedet og følg dem.
- Hold deg orientert om været. Hør på værmeldingene før du legger ut på båtturen.
- Gi andre beskjed om hvor du drar: Legg igjen en reiseplan hos en ansvarlig person. Husk å annullere reiseplanen når du returnerer.
- Bruk sunn fornuft og god dømmekraft når du er på ute på båtturen. Gjør deg opp en mening om ferdighetsnivået ditt og sørg for at du vet hvordan båten oppfører seg under ulike forhold. Respekter dine egne og båtens begrensninger. Kjør med forsvarlig fart og vær observant med henblikk på hindringer og annen trafikk.
- Vær oppmerksom på badende mens motoren er i gang.
- Hold deg unna badeplasser.
- Hvis badende dukker opp nær båten, setter du motoren i fri og stopper den.

- Den här produkten släpper ut avgaser som innehåller koloxid, en färg- och luktlös gas som kan orsaka illamående, yrsel och dåsig-  
het. Håll styrhytt och kajuta väl ventilerade och undvik att blockera avgaser.
- Kontrollera att gas-, växel- och styrreglage fungerar innan du startar motorn.
- Fäst nödstopprepet på ett säkert ställe i kläderna eller på din kropp (armen eller benet) när du skall köra ut med båten. Om du av misstag lämnar rodret, dras nödstoppet ut och motorn stannar omedelbart.
- Se till att du känner till sjövägsreglerna.
- Lyssna på väderleksrapporten innan du kör ut. Undvik att köra ut i dåligt väder.
- Berätta för vänner eller anhöriga vart du skall åka. Lämna gärna en färdplan men glöm inte att meddela om du ändrar den.
- Använd sunt förnuft och gott omdöme på sjön. Känn dina begränsningar och se till att du kan hantera båten under de olika förhållanden som du kan stöta på. Överskatta inte din eller båtens förmåga. Kör inte för fort och håll utkik efter vattenhinder och annan sjötrafik.
- Håll alltid utkik efter människor som kan befinna sig i vattnet när motorn går.
- Undvik badstränder.
- Lägg i friläge eller stäng av motorn, om en simmare kommer i närheten av motorn.
- Tämän moottorin tuottamat pakokaasut sisältävät hiilimonoksidia (häkää), joka on väritön ja hajuton kaasu. Se voi sisäähengitettynä aiheuttaa aivovaurion tai kuoleman. Oireita ovat pahoinvointi, pyörrytys ja väsymys. Huolehdi ohjaamon ja hytin tuuletuksesta. Älä peitä pakokaasun poistoaukkoja.
- Tarkista ennen moottorin käynnistystä, että kaasu, vaihde ja ohjaus toimivat oikein.
- Kiinnitä hätäpysäytysnaru varmaan paikkaan vaatteisiisi, käsivarteesi tai jalkaasi. Se varmistaa, että jos jostain syystä poistut veneesi peräsimestä, naru pysäyttää moottorin.
- Perehdy merenkulkua koskeviin lakeihin ja säädöksiin ja noudata niitä.
- Ota ennen vesille lähtöäsi selville odotettavissa oleva sää. Älä lähde ollenkaan vesille vaarallisella säällä.
- Kerro jollekulle mihin olet lähdössä. Jätä matkasuunnitelmasi vastuuntuntoiselle henkilölle. Pyydä se palattuasi takaisin.
- Käytä vesillä ollessasi järkeä ja harkintaa. Tunne taitosi, ja varmista, että tiedät, miten veneesi käyttäytyy eri olosuhteissa. Älä ylitä omia ja veneesi rajoja. Aja turvallisilla nopeuksilla ja tarkkaile esteitä ja muita veneitä.
- Katso aina moottorin käydessä tarkasti, ettei lähellä ole uimareita.
- Älä mene veneellä alueelle, jossa liikkuu uimareita.
- Jos havaitset veneen lähellä uimarin, vaihda vapaalle ja pysäytä moottori.



## RETTLEDNING FOR FYLLING AV BENSIN

### **FARE**

**BENSIN OG DAMPEN DEN AVGIR ER SVÆRT  
BRENNBAR OG EKSPLOSIV!**

- Ikke røyk når du fyller bensin og hold deg unna gnister, flammer eller andre antenneskilder.
- Stopp motoren før du fyller bensin.
- Fyllingen av bensin må foregå på et sted med god gjennomlufting. Bærbare bensintanker fylles i god avstand fra båten.
- Unngå bensinsøl. Tørk opp eventuelt bensinsøl umiddelbart med en tørr fille.
- Fyll ikke for mye på bensintanken.
- Skru bensintankklokket helt på plass etter fylling.
- Hvis du skulle være uheldig å svelge bensin, puste inn mye bensindamp eller få bensin i øynene, må du straks oppsøke lege.
- Hvis du søler bensin på huden, må du straks straks vaske den av med såpe og vann. Skift klær hvis du søler bensin på dem.
- La påfyllingstuten berøre tankåpningen eller trakten for å unngå elektrostatiske gnister.

### **ADVARSEL:**

Bruk utelukkende ny og ren bensin som har vært lagret på rene tanker og ikke er forurenset av vann eller fremmedlegemer.

MMU00016

## ANVISNINGAR FÖR BRÄNSLEPÅFYLLNING

### ⚠ VARNING

**BENSIN OCH BENSINÅNGOR ÄR MYCKET BRANDFARLIGA OCH EXPLOSIVA!**

- Rök aldrig när du fyller på bränsle. Se till att det inte förekommer gnistor, öppen eld eller andra antändningskällor.
- Stanna motorn innan du fyller på bränsle.
- Fyll bara på bränsle i väl ventilerade utrymmen. Fyll inte på bärbara bensindunkar ombord.
- Var försiktig så att du inte spiller bensin. Om du ändå skulle råka spilla, torka omedelbart upp bensinen med torra trasor.
- Fyll inte på för mycket bensin.
- Skruva åt tanklocket ordentligt när du fyllt på bensin.
- Om du skulle råka svälja bensin, andas in mycket bensinångor eller få bensin i ögonen, uppsök omedelbart läkare.
- Om du spiller bensin på huden, tvätta omedelbart med tvål och vatten. Byt kläder om du spiller bensin på dem.
- Håll tankningsmunstycket mot påfyllningshålet eller tratten så att det inte uppstår statisk elektricitet.

### VIKTIGT:

Använd endast ny bensin, som har förvarats i rena behållare och som inte är förorenad av vatten eller främmande föremål.

LMU00016

## TANKKAUSOHJEET

### ⚠ VAROITUS

**BENSIINI JA SEN HÖYRYT SYTTYVÄT HELPOSTI PALAMAAN JA VOIVAT RÄJÄHTÄÄ!**

- Älä tupakoi tankatessasi. Katso, ettei lähellä ole kipinöitä, avotulta eikä muuta sellaista, joka voisi aiheuttaa tulipalon.
- Pysäytä moottori ennen tankkausta.
- Tankkaa hyvin tuuletetussa paikassa. Älä täytä lisäsäiliöitä veneessä.
- Varo läikyttämästä bensiiniä. Jos bensiiniä pääsee läikkymään, pyyhi se heti pois kiualla rievulla.
- Älä täytä liikaa.
- Kierrä säiliön tulppa lujasti kiinni täytön jälkeen.
- Jos joku sattuu nielemään bensiiniä, hengittämään runsaasti bensiinihöyryä tai saamaan bensiiniä silmiinsä, hänen on käännyttävä heti lääkärin puoleen.
- Jos ihollesi läikkyy bensiiniä, pese se heti pois vedellä ja saippualla. Vaihda vaatteet, jos niille on läikkynyt bensiiniä.
- Kosketa polttoaineen täyttöletkun metallipäällä täyttöaukon reunaa tai metallisuppiola. Se estää staattisen sähkön aiheuttaman kipinöinnin.

### MUISTUTUS:

Käytä vain uutta, puhdasta bensiiniä, jota on säilytetty puhtaissa astioissa ja jossa ei ole vettä eikä muita vieraita aineita.



NMU00835

**BENSIN****Standard modell**

Anbefalt bensin:  
Regulær blyfri bensin

Blyfri bensin gjør at tennpluggene holder lenger og reduserer vedlikeholdskostnadene. Hvis blyfri bensin ikke er tilgjengelig, kan man bruke vanlig blyholdig bensin.

Hvis man vanligvis bruker blyholdig bensin, må motorventiler og tilhørende deler kontrolleres i intervaller på 300 driftstimer.

**Modell med utslippskontroll**

Anbefalt bensin:  
Regulær blyfri bensin med et oktantall på minst 91.

**MERKNAD:** \_\_\_\_\_

Hvis det forekommer banking eller skarpe lyder, bør du bruke bensin av et annet merke eller blyfri bensin av høy kvalitet.

---



MMU00835

**BRÄNSLE****Standardmodell**

Rekommenderad bränslekvalitet:  
Blyfri regularbensin

Blyfritt bränsle ger tändstiften ökad livslängd och minskar motorns underhållskostnad. Motorn kan emellertid köras även på blyad bensin.

Om motorn huvudsakligen körs på blyad bensin, ska ventilerna och övriga komponenter i ventilsystemet inspekteras var 300:e drifttimme.

**Lågemissionsmodell**

Rekommenderad bränslekvalitet:  
Blyfri regularbensin, minst 91 oktan RON.

**OBS:**

Om motorn knackar, använd bensin från en annan leverantör eller blyfri premiumbensin.

LMU00835

**BENSIINI****Vakiomalli**

Suosittelava bensiinilaatu:  
Lyijytön matalaoktaaninen bensiini

Lyijytön bensiini pidentää sytytystulppien käyttöikää ja pienentää huoltokustannuksia. Jos saata-  
vana ei ole lyijytöntä bensiiniä, voit käyttää myös  
lyijyä sisältävää matalaoktaanista bensiiniä.

Jos käytät lyijyä sisältävää bensiiniä säännöllisesti, moottorin venttiilit ja niihin liittyvät osat on tarkastettava 300 käyttötunnin välein.

**Päästörajoitusmalli**

Suosittelava bensiinilaatu:  
Lyijytön matalaoktaaninen bensiini, jonka ok-  
taaniluku on vähintään 91 (RON).

**PS:**

Jos moottori nakuttaa tai detonoi, vaihda bensiini-  
merkkiä tai käytä 98 oktaanista lyijytöntä bensiiniä.



## MOTOROLJE

Anbefalt motorolje;

Bruk en kombinasjon av samsvarende SAE- og API-olje som vist i oversikten nedenfor;

SAE				API
-4	32	68	104 °F	SE
-20	0	20	40 °C	SF
				SG
				SH

10W-30, 10W-40

Motoroljevolum:

Se "SPESIFIKASJONER", side 4-1.

### ADVARSEL:

Alle firetaktsmotorer er skipet fra fabrikken uten motorolje.

### MERKNAD:

Hvis den anbefalte motoroljen ikke er å få kjøpt, kan en helårsolje, f.eks. SF-CC/CD, SG-CC/CD eller SH-CD, benyttes.



MMU01149

**MOTOROLJA**

Rekommenderad motorolja:  
Använd en kombination av SAE- och API-oljor  
som visas i schemat nedan:

SAE				API
-4	32	68	104 °F	SE
-20	0	20	40 °C	SF
				SG
				SH

Kvantitet motorolja:  
Se "SPECIFIKATIONER", sidan 4-5.

**VIKTIGT:**

Alla fyrtaktsmotorer levereras från fabrik utan motorolja.

**OBS:**

Om du inte kan få tag på en av de rekommenderade oljorna, kan du använda en multigrade-olja, som t.ex. SF-CC/CD, SG-CC/CD eller SH-CD.

LMU01149

**MOOTTORIÖLJY**

Suositteltu moottoriöljy:  
Käytä öljyä, jolla on alla olevan taulukon mukainen SAE- ja API-luokitusten yhdistelmä.

SAE				API
-4	32	68	104 °F	SE
-20	0	20	40 °C	SF
				SG
				SH

Moottoriöljyn määrä:  
Ks. "TEKNISET TIEDOT", sivu 4-9.

**MUISTUTUS:**

Kaikki nelitahtimoottorit toimitetaan tehtaalta ilman moottoriöljyä.

**PS:**

Jos suositeltua öljyä ei ole saatavana, voidaan käyttää moniastemoottoriöljyä kuten SF-CC/CD, SG-CC/CD tai SH-CD.



## KRAV TIL BATTERIET

**ADVARSEL:**

Bruk ikke et batteri uten den angitte kapasiteten. Hvis et batteri uten den angitte kapasiteten benyttes, kan det elektriske anlegget få redusert ytelsen eller bli overbelastet. Dette kan i sin tur føre til skader på det elektriske anlegget.

**ADVARSEL:**

- Det kan ikke koples et batteri til modeller som ikke har likeretter eller likeretterregulator.

**Modeller med kun likeretter montert: F6AMH/  
F6BMH/F8CMH/FT8DMH**

- Batteriets levetid kan reduseres betraktelig dersom det brukes et vedlikeholdsfritt batteri på ovennevnte modeller.
- Vær forsiktig ved tilkøpling av tilbehør som ekkolodd, da utstyret kan bli skadd av høy spenning. Monter en ekstra likeretterregulator eller bruk utstyr konstruert for å tåle 18 volt eller mer sammen med ovennevnte modeller. ta kontakt med Yamaha-forhandleren for å få nærmere informasjon om montering av en ekstra likeretterregulator.

Velg et batteri som oppfyller de følgende spesifikasjonene for motor med el-start.

Batterikapasitet: 12 V, 40 ~ 70 AH (144 ~ 252 kc)
------------------------------------------------------

MMU01431\*

## BATTERIKRAV

### VIKTIGT:

Var noga med att batteriet uppfyller kraven, annars kan elsystemet fungera dåligt eller bli överbelastat och skadas.

### VIKTIGT:

- Batteriet kan inte anslutas till modeller som saknar likriktare eller likriktare med spänningsregulator.

Modeller med endast likriktare: F6AMH/F6BMH/F8CMH/FT8DMH

- Om du använder ett underhållsfritt batteri på någon av ovanstående modeller, kan det avsevärt förkorta batteriets livslängd.
- Var försiktig när du ansluter tillbehör såsom ekolod eftersom de kan skadas av högspänning. Installera en likriktare med spänningsregulator (tillval) eller använd tillbehör som är klassade att klara 18 volt eller mer med modellerna ovan. Fråga din Yamaha-handlare om råd för installation av en likriktare med spänningsregulator (tillval).

Det batteri du använder skall uppfylla följande krav för modeller med elstart.

Batterikapacitet:  
12 V, 40 ~ 70 AH (144 ~ 252 kc)

LMU01431\*

## AKKUA KOSKEVAT VAATIMUKSET

### MUISTUTUS:

Älä käytä edellä mainitusta poikkeavaa akkua. Jos käytät muunlaista akkua, sähköjärjestelmä voi toimia huonosti tai ylikuormittua ja sen vuoksi vahingoittua.

### MUISTUTUS:

- Akkua ei voi käyttää sellaisissa järjestelmissä, joissa ei ole tasasuuntaajaa tai jännitteensäädintä.

Mallit, joissa on vain tasasuuntaaja: F6AMH/F6BMH/F8CMH/FT8DMH

- Huoltovapaiden akkujen käyttöikä saattaa näissä malleissa olla huomattavasti normaalia lyhyempi.
- Ole varovainen, kun asennat tällaiseen järjestelmään herkkiä lisävarusteita, kuten kulkuluotaimen, jotka saattavat vaurioitua liian suuresta jännitteestä. Asenna järjestelmään tasasuuntaajasäädin tai käytä vähintään 18 V -jännitteen kestäviä laitteita. Lisätietoja tasasuuntaajasäätimen asennuksesta saat Yamaha-jälleenmyyjältäsi.

Valitse akku, joka täyttää seuraavat sähkökäynnisteiselle mallille asetetut vaatimukset.

Akun jännite ja varauskyky:  
12 V, 40–70 Ah (144–252 kc)



## VALG AV PROPELL

Valget av propell er helt avgjørende for utenbordsmotorens ytelse. Feil propelltype kan redusere ytelsen og forårsake alvorlig skade. Motorens turtall avhenger av propellstørrelsen og båtenes last. Hvis motorturtallet er for høyt eller lavt til at motoren kan yte maksimalt, vil dette ha en uheldig innvirkning på motoren.

Yamahas utenbordsmotorer er utstyrt med propeller som er valgt med tanke på god ytelse under varierende forhold. Det finnes imidlertid enkelte bruksområder der en propell med en annen stigning vil gi bedre ytelse. For større belastninger vil en propell med mindre stigning være bedre egnet, ettersom den gjør det mulig å opprettholde riktig motorturtall. Omvendt er en propell med større stigning bedre egnet ved mindre belastning.

Yamaha-forhandlerne fører et stort utvalg av propeller. De kan også gi deg råd og montere en propell på utenbordsmotoren som er best egnet til din bruk av båten.

### **MERKNAD:** \_\_\_\_\_

Med full gass og maksimal belastning av båten skal motorens turtall være innenfor øvre halvdel av driftsområdet for full gass, slik det er angitt i "SPESIFIKASJONER" på side 4-1. Velg en propell som oppfyller dette kravet. Hvis motoren brukes i forhold som gjør at turtallet stiger over maksimalt anbefalt område (f.eks. ved liten belastning i båten), må gassinnstillingen reduseres for å holde turtallet innenfor riktig driftsområde.

---

## VAL AV PROPELLER

Utombordsmotorns prestanda beror till stor del på ditt val av propeller. Felaktigt val kan leda till sämre prestanda och t.o.m. allvarliga skador på motorn. Motorvarvtalet beror på propellerstorleken och båtens last. Om motorvarvtalet är för högt eller för lågt, påverkas motorn negativt.

Yamahas utbordare har propellrar som valts ut för att kunna fungera bra för många olika användningsområden. Det kan dock finnas tillfällen där en propeller med annan stigning vore att föredra. Om båten är tyngre lastad, kan det vara bra med en propeller med mindre stigning, eftersom det då är lättare att bibehålla ett lämpligt varvtal. Omvänt skall propellern ha större stigning, om båten normalt är lättare lastad.

Din Yamaha-handlare har flera olika propellrar och kan ge dig råd om vilken propeller du skall välja och hur du skall montera den.

**OBS:** \_\_\_\_\_

Vid fullt gaspådrag och med maximal båtlast skall motorns varvtal ligga inom den övre effektområdeshalvan (se "SPECIFIKATIONER" PÅ SID. 4-5). Välj en propeller som uppfyller detta krav.

Om andra omständigheter (t.ex. en lättare båtlast) gör att motorvarvtalet stiger över det maximalt rekommenderade, skall du minska gasspjällinställningen så att varvtalet håller sig inom de angivna gränserna.

## POTKURIN VALINTA

Potkurin valinta vaikuttaa olennaisesti perämoottorin toimintaan. Väärä potkuri huonontaa suorituskykyä ja moottori voi vaurioitua vakavasti. Moottorin käyntinopeus riippuu potkurin koosta ja veneen kuormasta. Moottorille on haittaa siitä, että se käy liian suurella tai pienellä käyntinopeudella.

Yamaha-perämoottoreihin on valittu potkurit, jotka toimivat hyvin mitä erilaisimmissa tilanteissa. Moottorin käyttötarkoituksesta riippuen on joskus parempi valinta potkuri, jossa on vakiomallista poikkeava nousu. Suurella kuormituksella moottorin käyntinopeus on helpompi pitää oikeana, jos potkurin nousu on pienempi. Vastaavasti pienellä kuormituksella sopivampi on potkuri, jonka nousu on suurempi.

Yamaha-kauppiaalla on valikoima erilaisia potkureita, ja hän osaa neuvoa, minkälainen potkuri on paras sinun tarkoitukseesi.

**PS:** \_\_\_\_\_

Valitse sellainen potkuri, jolla moottorin käyntinopeus on käyntinopeusalueen yläosan puolella välissä ajettaessa täydellä kaasulla ja täydellä kuormalla, katso "TEKNISET TIEDOT" sivulla 4-9. Jos moottorin käyntinopeus ajon aikana nousee suositeltua korkeammaksi (esim. kevyellä kuormalla), vähennä kaasua sopivasti.

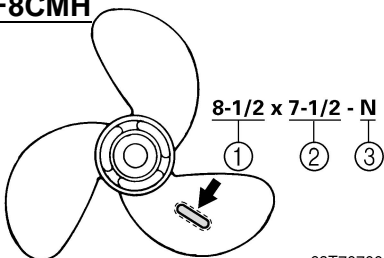
**F6/F8CMH**

68T70700

- ① Propelldiameter (i tommer)
- ② Propellstigning (i tommer)
- ③ Propelltype (propellmerke)

Se avsnittet "PROPELL-KONTROLL" for instruksjoner om fjerning og montering av propell.

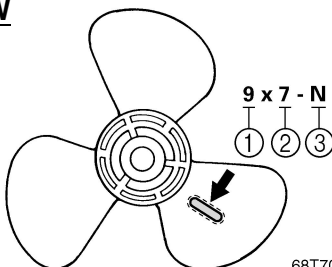
**F8CW**

68T70710

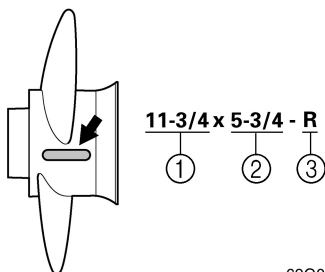
**FT8**

69G00020

NMU01208\*

**START-I-GIR-BESKYTTELSE**

Yamaha påhengsmotorer med bildeskiøt ① eller Yamaha godkjente fjernkontrollsystemer har sikring mot start i gir. Dette medfører at motoren kun kan startes når giret står i fri. Sett alltid giret i fri når motoren skal startes.

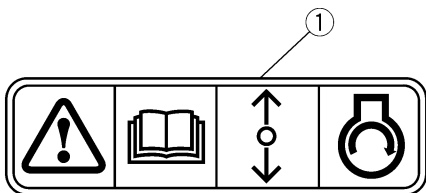

000376



- ① Propellerdiameter (i tum)
- ② Propellerstigning (i tum)
- ③ Propellertyp (propellermärke)

Se avsnittet "KONTROLLERA PROPELLERN" för anvisningar för losstagning och montering av propellern.

- ① Potkurin halkaisija (tuumissa)
- ② Potkurin nousu (tuumissa)
- ③ Potkurin tyyppi (potkurin merkki)

Katso potkurin irrotus- ja asennusohjeet kohdasta "POTKURIN TARKASTUS".

MMU01208\*

## SKYDD MOT START MED ILAGD VÄXEL

Yamahas utbordsmotorer med dekalen ① på, eller Yamahas godkända reglageboxar, är försedda med spärr mot start med ilagd växel. Spärren tillåter att motorn startas endast när växeln är urlagd (neutralläge). Lagg alltid växeln i neutralläge innan du startar motorn.

LMU01208\*

## KÄYNNISTYKSEN VAIHDE PÄÄLLÄ ESTÄVÄ TURVALAITE

Yamaha perämoottorit, joissa on kuvan mukainen tarra ① tai Yamahan hyväksymä kaukohallintalaite, on varustettu käynnistyksen estolaitteella. Moottori voidaan käynnistää vain vaihde vapaalla. Kytke vaihde vapaalle aina ennen moottorin käynnistämistä.



NMU00037

## Del 2

# GRUNNKOMPONENTER

**HOVEDKOMPONENTER** ..... 2-1

### BRUK AV BETJENINGSANORDNINGER

**OG ANDRE FUNKSJONER** ..... 2-5

Bensintank ..... 2-5

Girspak (for modell med styrekult) ..... 2-7

Chokeknapp ..... 2-7

Startsnor med håndtak (hvis montert) ..... 2-7

Styrekult (for modell med styrekult) ..... 2-9

Styrekult med flere funksjoner ..... 2-15

Fjernkontroll ..... 2-21

Skrue for justering av styrefriksjon

(for modell med styrekult) ..... 2-31

Justeringsstang for trimningsvinkel ..... 2-31

Vippelåsmekanisme

(for modell med manuelt vippesystem) ..... 2-31

Knapp for vippestøtte ..... 2-33

Vippestøtte ..... 2-33

Servosystem for oppsving ..... 2-33

Låsespak på toppdeksel ..... 2-35

Varsellampe(r) ..... 2-35

**VARSLINGSSYSTEM** ..... 2-37

Varsel om lavt oljetrykk ..... 2-37

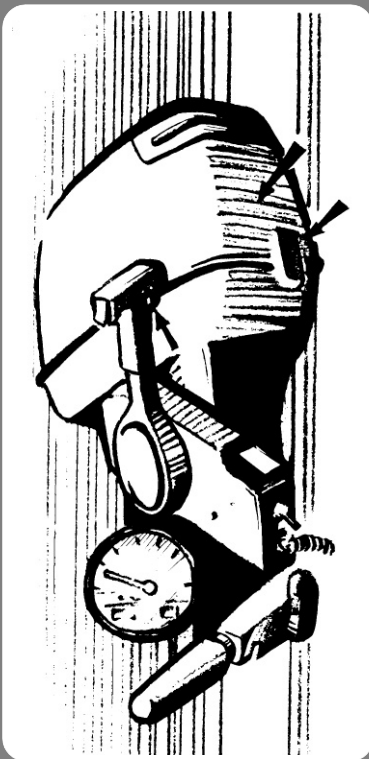

# Kapitel 2

## HUVUDELAR

# Luku 2

## PÄÄOSAT

<b>HUVUDKOMPONENTER</b> .....	2-2	<b>PÄÄOSAT</b> .....	2-2
<b>HANDHAVANDE AV KONTROLLER OCH ANDRA FUNKTIONER</b> .....	2-6	<b>HALLINTALAITTEIDEN KÄYTTÖ JA MUUT TOIMINNOT</b> .....	2-6
Bensintank .....	2-6	Polttoainesäiliö .....	2-6
Växelspak (modeller med rorkult) .....	2-8	Vaihdevipu (ohjauskahvasta ajettava malli) .....	2-8
Chokeknapp .....	2-8	Rikastinnuppi .....	2-8
Magnapullstart (inte alla modeller) .....	2-8	Narukäynnistyskahva (ei kaikissa malleissa) .....	2-8
Rorkultshandtag (modeller med rorkult) ..	2-10	Ohjauskahva (ohjauskahvasta ajettava malli) .....	2-10
Flerfunktionsrorkult .....	2-16	Montoimiohjauskahva .....	2-16
Reglagebox .....	2-22	Kaukohallinta .....	2-22
Justering av styrfriktion (modeller med rorkult) .....	2-32	Ohjauskitkan säätövipu (ohjauskahvasta ajettava malli) .....	2-32
Justerarm för trimvinkel .....	2-32	Trimmikulman säätötanko .....	2-32
Uppfällningslås (modeller med manuell uppfällning) .....	2-32	Kippauslukko (käsän kipattava malli) .....	2-32
Uppfällningsspärr .....	2-34	Kippaustukinuppi .....	2-34
Uppfällningsspärr .....	2-34	Kippaustukitanko .....	2-34
Elhydraulisk tiltenhet .....	2-34	Kippausyksikkö .....	2-34
Låshandtag för överkåpan .....	2-36	Yläsuojuksen lukitusvipu .....	2-36
Varningsindikator .....	2-36	Varoitusvalo(t) .....	2-36
<b>VARNINGSSYSTEM</b> .....	2-38	<b>VAROITUSJÄRJESTELMÄ</b> .....	2-38
Varning för lågt oljetryck .....	2-38	Varoitus öljynpaineen laskemisesta .....	2-38



NMU01206

## HOVEDKOMPONENTER

## F6/F8

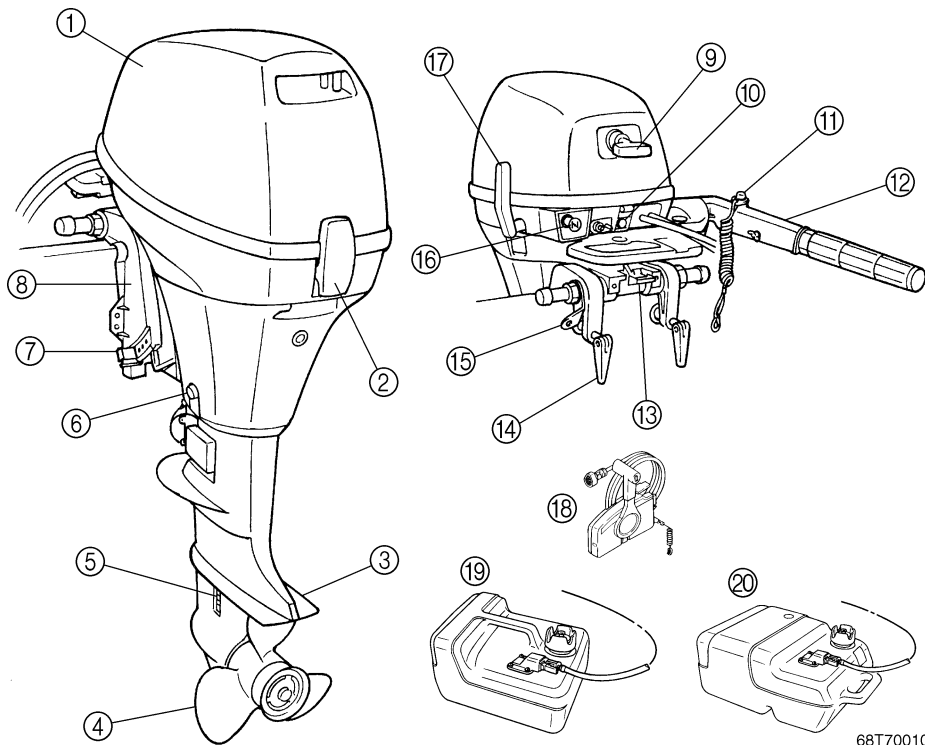

68T70010

- ① Toppdeksel
- ② Låsehendel for toppdeksel
- ③ Antikavitasjonsplate
- \* ④ Propell
- ⑤ Kjølevanninntak
- ⑥ Tappeplugg for motorolje
- ⑦ Justeringsstang for trimmingsvinkel
- ⑧ Klammerbrakett
- ⑨ Start nor med håndtak
- ⑩ Varsellampe
- ⑪ Dødmannsbryter/stoppknapp for motor

- \* ⑫ Styrekult
- ⑬ Vippelåsspak
- ⑭ Klemskruer
- ⑮ Feste for snor
- ⑯ Chokeknapp
- \* ⑰ Girspak
- \* ⑱ Fjernkontroll
- \* ⑲ Bensintank
- \* ⑳ Bensintank (modell med avgasskontroll)

\* Vil kanskje ikke være nøyaktig som vist. Vil heller ikke være del av standardutrustningen på alle modeller.

MMU01206

## HUVUDKOMPONENTER

- ① Överkåpan
- ② Låshandtag för överkåpan
- ③ Kavitationsplatta
- \* ④ Propeller
- ⑤ Kylvattensintag
- ⑥ Oljeavtappningsplugg
- ⑦ Justerarm för trimvinkel
- ⑧ Akterspegelsfäste
- ⑨ Magnapullstart
- ⑩ Varningsindikator
- ⑪ Säkerhetsbrytare för motorn/motorstopknapp
- \* ⑫ Rorkultshandtag
- ⑬ Uppfällningslåshandtag
- ⑭ Spännskruv
- ⑮ Linfäste
- ⑯ Chokeyknapp
- \* ⑰ Växelspak
- \* ⑱ Fjärreglage
- \* ⑲ Bränsletank
- \* ⑳ Bränsletank (modeller med avgasrening)

\* Kan skilja sig från bilden. Kanske inte ingår som standardutrustning på alla modeller.

LMU01206

## PÄÄOSAT

- ① Yläsuojus
  - ② Yläsuojuksen lukitusvipu
  - ③ Kavitaatiolevy
  - \* ④ Potkuri
  - ⑤ Jäähdytysveden sisäänottoaukko
  - ⑥ Öljyn tyhjennystulppa
  - ⑦ Trimmikulman säätötanko
  - ⑧ Kiinnityskorvake
  - ⑨ Narukäynnistyskahva
  - ⑩ Varoitusvalo
  - ⑪ Moottorin hätäpysäytyskytkin/moottorinpysätyspainike
  - \* ⑫ Ohjauskahva
  - ⑬ Kippauslukon vipu
  - ⑭ Kiinnitysruuvi
  - ⑮ Turvaköyden kiinnityskohta
  - ⑯ Rikastinnuppi
  - \* ⑰ Vaihevipu
  - \* ⑱ Kaukohallintakotelo
  - \* ⑲ Polttoainesäiliö
  - \* ⑳ Polttoainesäiliö (saasteenestojärjestelmällä varustettu malli)
- \* Voi poiketa kuvassa esitetystä; ei vakiovarusteena kaikissa malleissa.



## FT8

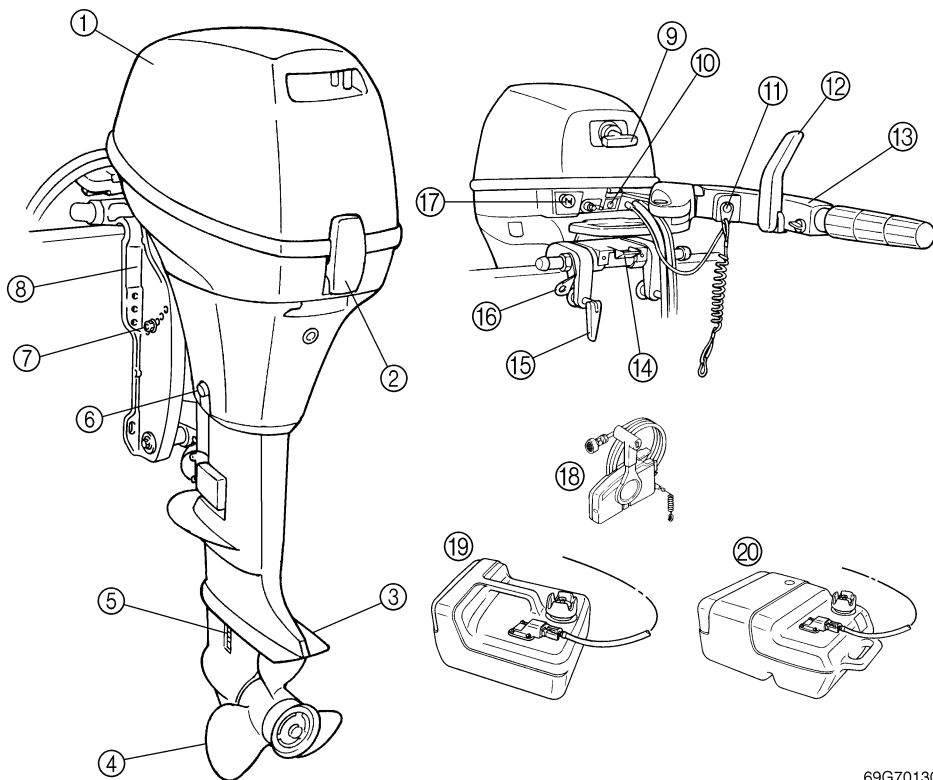

69G70130

- ① Toppdeksel
- ② Låsehendel for toppdeksel
- ③ Antikavitasjonsplate
- ④ Propell
- ⑤ Kjølevanninntak
- ⑥ Tappeplugg for motorolje
- ⑦ Justeringsstang for trimmingsvinkel
- ⑧ Klammerbrakett
- ⑨ Start nor med håndtak
- ⑩ Varsellampe
- \* ⑪ Dødmannsbryter/stoppknapp for motor

- \* ⑫ Girspak
- \* ⑬ Styrekult
- \* ⑭ Vippelåsspak
- ⑮ Klemkrue
- ⑯ Feste for snor
- ⑰ Chokeknapp
- \* ⑱ Fjernkontroll
- \* ⑲ Bensintank
- \* ⑳ Bensintank (modell med avgasskontroll)

\* Vil kanskje ikke være nøyaktig som vist. Vil heller ikke være del av standardutrustningen på alle modeller.

- ① Överkåpan
- ② Låshandtag för överkåpan
- ③ Kavitationsplatta
- ④ Propeller
- ⑤ Kylvattensintag
- ⑥ Oljeavtapningsplugg
- ⑦ Justerarm för trimvinkel
- ⑧ Akterspegelsfäste
- ⑨ Magnapullstart
- ⑩ Varningsindikator
- \* ⑪ Säkerhetsbrytare för motorn/motorstopknapp
- \* ⑫ Växelspak
- \* ⑬ Rorkultshandtag
- \* ⑭ Uppfällningslåshandtag
- ⑮ Spännskruv
- ⑯ Linfäste
- ⑰ Chokeyknapp
- \* ⑱ Fjärreglage
- \* ⑲ Bränsletank
- \* ⑳ Bränsletank (modeller med avgasrening)

\* Kan skilja sig från bilden. Kanske inte ingår som standardutrustning på alla modeller.

- ① Yläsuojus
  - ② Yläsuojuksen lukitusvipu
  - ③ Kavitaatioleivy
  - ④ Potkuri
  - ⑤ Jäähdytysveden sisäänottoaukko
  - ⑥ Öljyn tyhjennystulppa
  - ⑦ Trimmikulman säätötanko
  - ⑧ Kiinnityskorvake
  - ⑨ Narukäynnistyskahva
  - ⑩ Varoitusvalo
  - \* ⑪ Moottorin hätäpysäytyskytkin/moottorinpysätyspainike
  - \* ⑫ Vaihdevipu
  - \* ⑬ Ohjauskahva
  - \* ⑭ Kippauslukon vipu
  - ⑮ Kiinnitysruuvi
  - ⑯ Turvaköyden kiinnityskohta
  - ⑰ Rikastinnoppi
  - \* ⑱ Kaukohallintakotelo
  - \* ⑲ Polttoainesäiliö
  - \* ⑳ Polttoainesäiliö (saasteenestojärjestelmällä varustettu malli)
- \* Voi poiketa kuvassa esitetystä; ei vakiovarusteena kaikissa malleissa.

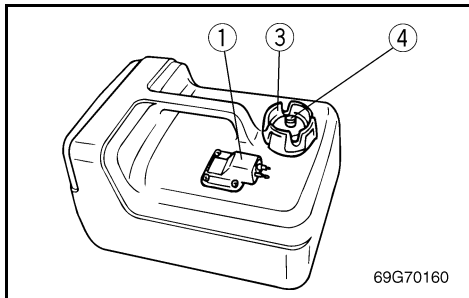

NMU00039

## BRUK AV BETJENINGSANORDNINGER OG ANDRE FUNKSJONER

NMU00041

### BENSINTANK

Hvis modellen din kom med en bærbar drivstoff-tank, har den følgende funksjon.

- ① Bensinkopling
- ② Bensinmåler (hvis koplingen er utstyrt med bensinmåler)
- ③ Bensintanklokk
- ④ Lufteskruer (hvis tanklokket er utstyrt med lufteskruer)

### ⚠ FARE

Drivstofftanken som følger med denne motoren, er et drivstofflager som er laget spesielt for motoren, og må ikke brukes som en beholder for lagring av drivstoff. Ved kommersielt bruk må brukere følge relevante lisens- og godkjenningsbestemmelser.

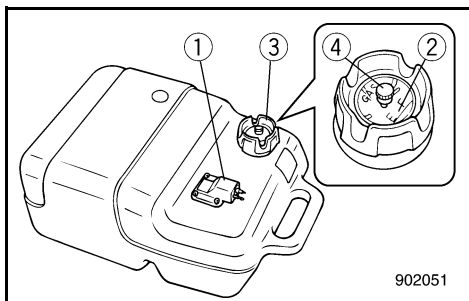

NMU00042

### Bensinkopling

Benyttes ved til- eller frakopling av bensinlangen.

NMU00044

### Drivstoffmåler

Denne måleren er på skrutoppen på drivstofftanken. Den gir en omtrentlig indikasjon på det nåværende drivstoffnivå i tanken.

NMU00045

### Bensintanklokk

Benyttes ved fylling av bensin. Lokket tas av ved å skru det mot urviseren.

NMU00046

### Lufteskruer

Denne skruen sitter på bensintanklokket. Skruen løsnes ved å dreie den mot urviseren.



MMU00039

## HANDHAVANDE AV KONTROLLER OCH ANDRA FUNKTIONER

MMU00041

### BENSINTANK

Om din modell är utrustad med en bärbar bränsletank, fungerar den så här.

- ① Bränsleslangskoppling
- ② Bränslemätare (ej alla modeller)
- ③ Bränsletankslock
- ④ Luftningsskruv (ej alla modeller)

#### **⚠ VARNING**

Oljetanken som medföljer den här utbordaren är bara avsedd att användas som bensintank, inte för förvaring av reservbränsle. Kommersiella användare måste tillse att de uppfyller alla gällande lagar och bestämmelser.

MMU00042

### Bränsleslangskoppling

Kopplingen är till för att ansluta och koppla bort bränsleslangen.

MMU00044

### Bränslemätare

Bränslemätaren sitter i bränsletanklocket. Den visar ungefär aktuell bränsleolyvym i bränsletanken.

MMU00045

### Bränsletankslock

Skruva loss locket motsols när du skall tanka.

MMU00046

### Luftningsskruv

Skruvan sitter på bränsletanklocket. Du lossar den motsols.

LMU00039

## HALLINTALAITTEIDEN KÄYTTÖ JA MUUT TOIMINNOT

LMU00041

### POLTTOAINESÄILIÖ

Jos perämoottorissasi on erillinen polttoainesäiliö, siinä on seuraavat toiminnot.

- ① Polttoaineletkun liitin
- ② Polttoainemittari (ei kaikissa malleissa)
- ③ Polttoainesäiliön tulppa
- ④ Ilmaruuvi (ei kaikissa malleissa)

#### **⚠ VAROITUS**

**Moottorin mukana toimitettu polttonestesäiliö on ainoastaan käyttösäiliö eikä sovellu polttonesteen varastointiin. Ammattikäytössä on noudatettava asianmukaisia lisenssi- ja viranomais määräyksiä.**

LMU00042

### Polttoaineletkun liitin

Tämä liitin on polttoaineletkun liittämistä ja irrottamista varten.

LMU00044

### Polttonestemittari

Mittari on sijoitettu polttonestesäiliön tulppaan. Se osoittaa likimääräisesti säiliössä sillä hetkellä olevan polttonesteen määrän.

LMU00045

### Polttoainesäiliön tulppa

Tämä tulppa sulkee polttoainesäiliön täyttöaukon. Tulppa avataan vastapäivään kiertämällä.

LMU00046

### Ilmaruuvi

Polttoainesäiliön tulpassa on ilmaruuvi. Ilmaruuvi avataan vastapäivään kiertämällä.

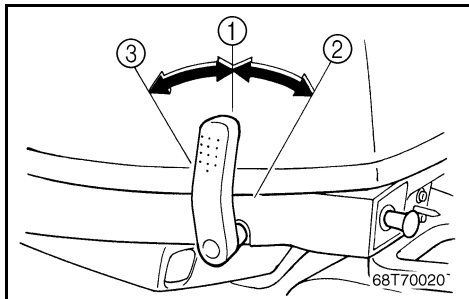

NMU00051

**GIRSPAK (for modell med styrekult)**

Når girspaken føres mot deg, koples forover-giret inn slik at båten går forover. Når girspaken føres bort fra deg, koples bakover-giret inn slik at båten går akterover.

- ① Fri
- ② Forover
- ③ Bakover

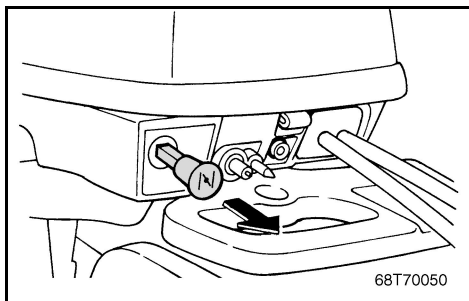

NMU00055

**CHOKEKNAPP**

Når denne knappen trekkes ut ( til ON [PÅ] ) tilføres en fet blanding som er nødvendig ved start av motoren.

**MERKNAD:** \_\_\_\_\_

Choke-håndtaket på modell med fjernkontroll har samme funksjon som choke-bryteren på fjernkontrollboksen.

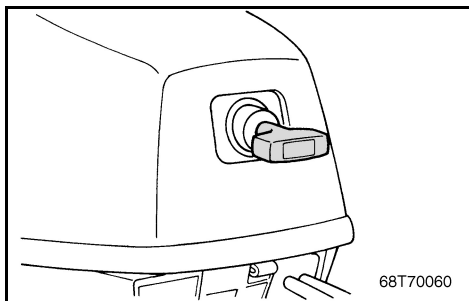

NMU00059

**STARTSNOR MED HÅNDTAK  
(hvis montert)**

Trekk forsiktig i startsnoren til du kjenner motstand. Trekk deretter startsnoren hardt rett ut slik at motoren trekkes rundt og starter.

MMU00051

**VÄXELSPAK (modeller med rorkult)**

Om du för spaken mot dig, lägger du i framväxel. Om du för spaken ifrån dig, lägger du i backen.

- ① Friläge
- ② Framåt
- ③ Bakåt

LMU00051

**VAIHDEVIPU****(ohjaukavasta ajettava malli)**

Kun vedät vipua itseesi päin, eteenajovaihte kytkeytyy ja vene liikkuu eteenpäin. Kun työnnet vipua pois päin itsestäsi, peruutusvaihte kytkeytyy ja vene liikkuu taaksepäin.

- ① Vapaa
- ② Eteen
- ③ Taakse

MMU00055

**CHOKEKNAPP**

Om du drar ut chokeknappen (till ON [TILL]), får motorn en rikare bränsleblandning, så att den startar lättare.

**OBS:** \_\_\_\_\_

Chokeknappen för modeller med reglagebox har samma funktion som chokebrytaren på reglageboxen.

LMU00055

**RIKASTINNUPPI**

Kun nuppi vedetään ulos, moottori saa käynnistyksessä tarvittavaa rikasta polttoaineseosta.

**PS:** \_\_\_\_\_

Kauko-ohjattavan mallin rikastinnupin toiminta on sama kuin kauko-ohjaukotelon rikastinkytkimellä.

MMU00059

**MAGNAPULLSTART****(inte alla modeller)**

Dra försiktigt i handtaget tills du känner ett motstånd. Dra därefter kraftigt rakt ut för att starta motorn.

LMU00059

**NARUKÄYNNISTYKKAHVA****(ei kaikissa malleissa)**

Vedä kahvasta kevyesti, kunnes tuntuu vastusta. Käynnistä sitten moottori nykäisemällä kahva voimakkaasti suoraan ulospäin.

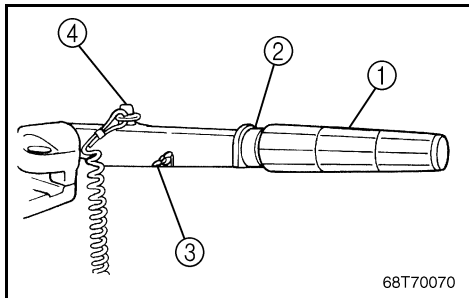

68T70070

NMU00064

**STYREKULT (for modell med styrekult)**

Styrekulten beveges sideveis for å justere styre-retningen. I tillegg har håndtaket følgende funksjo-ner;

- ① Gasshåndtak
- ② Gassindikator
- ③ Justeringskrue/-knott for gassreguleringens friksjon
- ④ Stoppknapp på dødmansbryter/Dødmansbryter

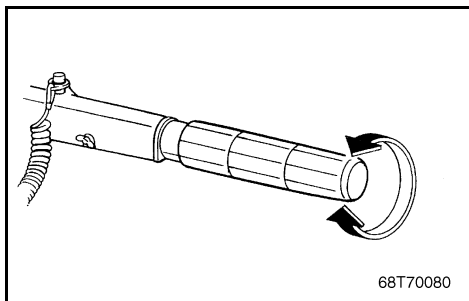

68T70080

NMU00065

**Gassregulering**

Gasshåndtaket befinner seg på styrekulten. Vri gasshåndtaket mot urviseren for å øke farten og med urviseren for å senke farten.

MMU00064

**RORKULTSHANDTAG**  
**(modeller med rorkult)**

Med rorkultshandtaget bestämmer du båtens körriktning. Handtaget har dessutom följande funktioner:

- ① Gasreglagehandtag
- ② Gasindikator
- ③ Justerskruv/knapp för gasreglagefriktion
- ④ Motorstoppknapp/Säkerhetsbrytare för motorn

LMU00064

**OHJAUSKAHVA**  
**(ohjauskahvasta ajettava malli)**

Venettä ohjataan kääntämällä ohjauskahvaa sivusuunnassa. Lisäksi kahvassa on seuraavat toiminnot.

- ① Kaasuvipu
- ② Kaasunosoitin
- ③ Kaasun kitkalaitteen säätönuppi/ruuvi
- ④ Moottorinpysäytyspainike/Moottorin hätäpysäytyskytkin

MMU00065

**Gasreglagehandtag**

Gasreglagehandtaget sitter på rorkultshandtaget. Vrid gasreglaget motsols för att dra på gas och medsols för att minska gaspådraget.

LMU00065

**Kaasukahva**

Kaasukahva on ohjauskahvassa. Kierrä vastapäivään, niin nopeus kasvaa, kierrä myötäpäivään, niin se hidastuu.

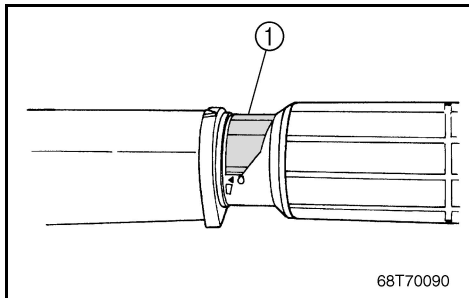

NMU00067

**Gassindikator**

Bensinforbrukskurven på gassindikatoren viser den forholdsvis mengden bensin som brukes ved forskjellig innstilling av gasshåndtaket. Velg den innstillingen som gir best ytelse og bensinøkonomi i forhold til bruken.

① Gassindikator

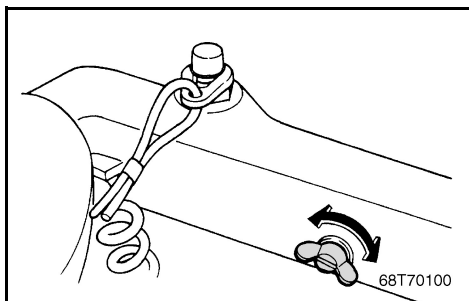

NMU01293

**Justeringsskrue/knapp for friksjon i gasshåndtak.**

En friksjonsmekanisme i styrepinnen gir motstand mot bevegelse i gasshåndtaket.

Denne kan justeres etter førerens ønsker. En justeringsskrue/-knapp er montert inne i gasshåndtaket.

Motstand	Knapp/skrue
Økt	Drei med klokken
Redusert	Drei mot klokken

Hvis du vil føre båten med konstant fart, trekker du til justeringsskruen/bolten for å opprettholde den aktuelle gassinnstillingen.

**⚠ FARE**

**Trekk ikke justeringsskruen/bolten for hardt til.**

**Hvis motstanden blir for stor, kan det bli vanskelig å bevege gasshåndtaket. Dermed kan det inntreffe en ulykke.**

MMU00067

**Gasindikator**

Bränsleförbrukningskurvan på gasindikatorn visar den relativa bränsleförbrukningen vid ett visst gaspådrag. Välj det gaspådrag som ger bäst prestanda och bränsleekonomi.

- ① Gasindikator

MMU01293

**Justerskruv/-knapp för gasreglagefriktion**

I rorkultshandtaget sitter en friktionsanordning som skapar motstånd för rörelsen i gasreglagehandtaget.

Du kan själv ställa in motståndet med en justerskruv/-knapp som sitter på rorkultshandtaget.

Friktion:	Knapp/Skruv
Ökad:	Vrid medurs
Minskad:	Vrid moturs

När du vill hålla en viss fart en längre tid, kan du dra åt knappen/skraven helt och använda den som farthållare.

**⚠ VARNING**

**Dra inte åt knappen/skraven för hårt. Det kan leda till en olycka i och med att du får svårt att röra på gasreglaget och därmed inte kan manövrera ordentligt.**

LMU00067

**Kaasun osoitin**

Kaasukahvassa on kuvio, joka osoittaa suhteellisen polttoaineenkulutuksen kahvan eri asennoissa. Valitse asento, jossa nopeus ja polttoaineenkulutus ovat toistensa suhteen edullisimmillaan.

- ① Kaasun osoitin

LMU01293

**Kaasun kitkalaitteen säätöruuvi/-nuppi**

Ohjauskahvan kitkalaitteella säädetään kaasukahvan liikkeen vastusta.

Sitä voidaan säätää käyttäjän mieltymysten mukaan. Säätöruuvi/-nuppi sijaitsee ohjauskahvassa.

Vastus	Nuppi/Ruuvi
Kasvaa	Kierrä myötäpäivään
Pienenee	Kierrä vastapäivään

Kun haluat veneen nopeuden pysyvät vakiona, kiristä säätöruuvi kaasukahvan ollessa sopivassa asennossa.

**⚠ VAROITUS**

**Älä kiristä säätöruuvia liikaa.**

**Jos kitka on liian suuri, kaasukahvaa voi olla vaikea kiertää tarvittaessa nopeasti, mikä voi aiheuttaa onnettomuuden.**

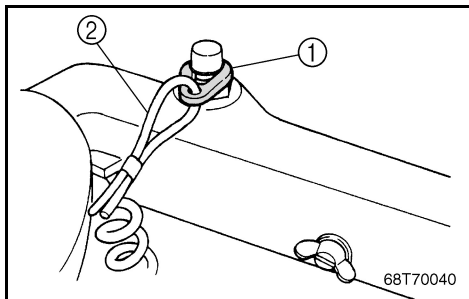

NMU00932

### Dødmannsbryter

Låseplaten ① må være festet til motorens stoppkabelbryter for at motoren skal kunne gå. Kabelen ② skal festes et sikkert sted på båtførerens klær, eller til arm eller ben. Hvis båtføreren faller over bord eller forlater roret, vil kabelen trekke låseplaten ut og bryte motorens tenningskrets. Dette forhindrer at båten løper løpsk med motoren i gang.

### FARE

- Ha dødmannssnoren festet til et sikkert sted på klær, arm eller ben mens du bruker båten.
- Fest ikke dødmannssnoren til tekstiler som kan bli revet av. Legg ikke dødmannssnoren slik at den kan henge seg opp og dermed ikke vil virke etter hensikten.
- Trekk ikke i dødmannssnoren ved vanlig bruk av båten. Når du mister motorkraften, mister du også mesteparten av styringen. Uten motorkraft kan dessuten båten bråstoppe. Det kan føre til at personer og gjenstander i båten kastes forover.

### MERKNAD:

Motoren kan ikke startes når låseplaten er fjernet.

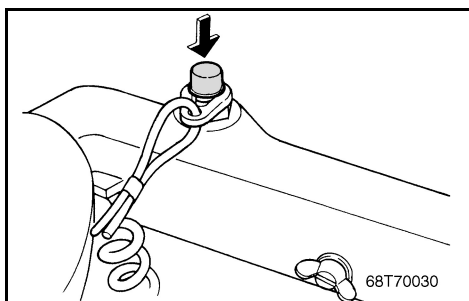

NMU00072

### Stoppknapp for motor

Når denne knappen trykkes inn, brytes tenningskretsen slik at motoren stopper.



MMU00932

**Säkerhetsbrytare för motorn**

Låsbrickan ① i änden av nödstopsrepet måste sitta i motorns säkerhetsbrytare, annars fungerar inte motorn. Fäst repet ② på ett säkert ställe i kläderna, på armen eller benet. Om du ramlar överbord eller lämnar rodret, dras låsbrickan ut ur säkerhetsbrytaren och tändningen till motorn slås av. Det betyder att båten inte kan köra iväg på egen hand.

**⚠ VARNING**

- När du kör skall repet vara fäst på ett säkert ställe i kläderna, på armen eller benet.
- Fäst inte nödstopprepet i någonting som kan slitas bort. Dra inte repet så att det kan trassla in sig och därmed förlora sin säkerhetsfunktion.
- Undvik att dra ur låsbrickan under vanlig användning. Om motorn stannar abrupt, förlorar du också nästan all styrförmåga. Dessutom bromsar båten in kraftigt och passagerare och föremål kan kastas omkring.

**OBS:**

Du kan inte starta motorn, om inte låsbrickan sitter i säkerhetsbrytaren.

MMU00072

**Motorstopppknapp**

Om du trycker på den här knappen, bryts tändkretsen och motorn stannar.

LMU00932

**Moottorin hätäpysäytyskytkin**

Lukkolevy ① on kiinnitettävä moottorin hätäpysäytyskytkimeen, jotta moottori toimii. Hätäpysäytysnaru ② on kiinnitettävä hyvin kuljettajan vaatteisiin, jalkaan tai käteen. Jos kuljettaja putoaa veneestä tai poistuu ohjaamosta, hätäpysäytysnaru irrottaa lukkolevyn, jolloin moottorin sytytys katkaistaan. Tämä estää veneen karkaimisen.

**⚠ VAROITUS**

- Kiinnitä hätäpysäytysnaru lujasti vaatteisiin, käsivarteesi tai jalkaasi, kun lähdet ajamaan veneellä.
- Älä kiinnitä narua vaatteisiin sellaiseen kohtaan, josta se voi repeytyä irti. Sijoita naru niin, ettei se takerru mihinkään. Jos naru takertuu, se ei toimi tarkoitettulla tavalla.
- Varo vetämästä narusta vahingossa, kun ajat veneellä normaalisti. Moottoritehon hävittäessä vene menettää ohjattavuutensa. Moottorin pysähtyessä veneen vauhti hiljenee nopeasti, jolloin veneessä olevat matkustajat ja tavarat voivat paiskautua eteenpäin.

**PS:**

Moottoria ei voida käynnistää ilman lukkolevyä.

LMU00072

**Moottorinpysäytyspainike**

Kun tätä painiketta painetaan, sytytyspiiriin virta katkeaa ja moottori pysähtyy.

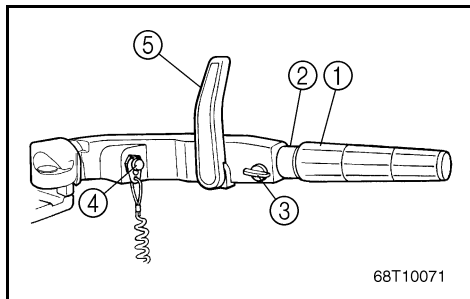

NMU00075

**STYREKULT MED FLERE FUNKSJONER**

På styrekulten er de fleste funksjoner for betjening av utenbordsmotoren samlet.

- ① Gasshåndtak
- ② Gassindikator
- ③ Justeringsknapp for gasshåndtakets friksjon
- ④ Dødmanns Bryter/Motorstoppknapp (hvis koplingen er utstyrt med bensinmåler)
- ⑤ Girspak

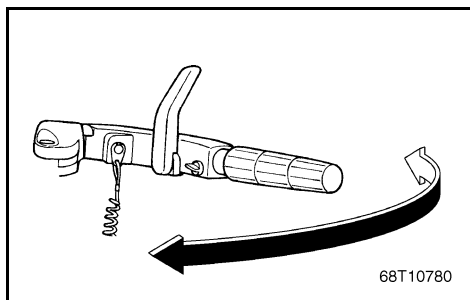

NMU00079

**Styrekult**

Styrekulten beveges sideveis for å justere styre-retningen.

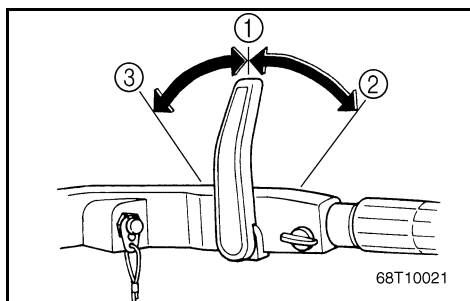

NMU00080

**Girspak**

Når girspaken føres frem (mot baugen), koples forover-giret inn slik at båten går forover. Når girspaken føres tilbake (mot akterenden), koples bakover-giret inn slik at båten går akterover.

- ① Fri
- ② Forover
- ③ Bakover

MMU00075

**FLERFUNKTIONSRORKULT**

I rorkultshandtaget finns de flesta funktionerna för kontroll av utbordaren samlade.

- ① Gasreglagehandtag
- ② Gasindikator
- ③ Justerknapp för gasreglagefriktion
- ④ Säkerhetsbrytare för motorn/Motorstopppknapp (ej alla modeller)
- ⑤ Växelspak

LMU00075

**MONITOIMIOHJAUSKAHVA**

Ohjaukahaan on keskitetty perämootorin useimpien toimintojen käyttö.

- ① Kaasukahva
- ② Kaasun osoitin
- ③ Kaasukahvan kitkan säätönuppi
- ④ Moottorin hätäpysäytyskytkin/moottorinpysäytyskytkin (ei kaikissa malleissa)
- ⑤ Vaihdevipu

MMU00079

**Rorkultshandtag**

Med rorkultshandtaget bestämmer du båtens körriktning.

LMU00079

**Ohjaukaha**

Venettä ohjataan kääntämällä ohjaukaha sivusuunnassa.

MMU00080

**Växelspak:**

Om du för fram spaken (föröver), lägger du i framväxeln. Om du för spaken bakåt (akterut), lägger du i backen.

- ① Friläge
- ② Framåt
- ③ Bakåt

LMU00080

**Vaihdevipu**

Eteenajovaihte kytetään kääntämällä vaihdevipua eteenpäin. Peruutusvaihte kytetään kääntämällä vipua taaksepäin.

- ① Vapaa
- ② Eteen
- ③ Taakse

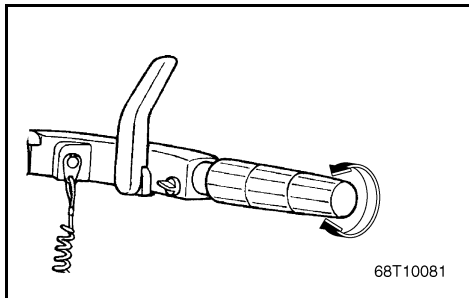

NMU00081

**Gasshåndtak**

Gasshåndtaket befinner seg på styrekulden. Vri gasshåndtaket mot urviseren for å øke farten og med urviseren for å senke farten.

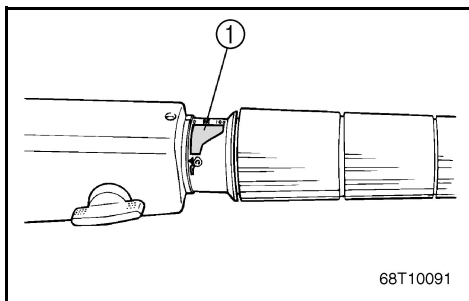

NMU00082

**Gassindikator**

Bensinforbrukskurven på gassindikatoren viser den forholdsvis mengden bensin som brukes ved forskjellig innstilling av gasshåndtaket. Velg den innstillingen som gir best ytelse og bensinøkonomi i forhold til bruken.

① Gassindikator

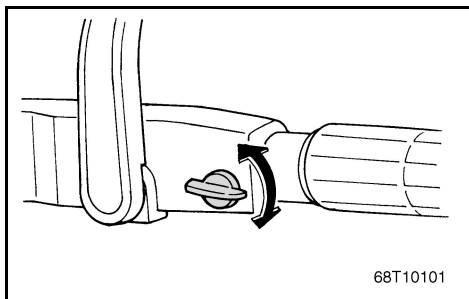

NMU01157

**Justeringsknapp for gasshåndtakets friksjon**

En friksjonsanordning i styrekulden gir regulerbar motstand ved betjening av gasshåndtaket. Den kan innstilles slik føreren måtte ønske.

Motstand	Knott
Øke	Drei med klokken
Minske	Drei mot klokken

Hvis du vil føre båten med konstant fart, trekker du til justeringsknappen for å opprettholde den aktuelle gassinstillingen.

**FARE**

Trekk ikke justeringsknappen for hardt til. Hvis motstanden blir for stor, kan det bli vanskelig å bevege gasshåndtaket. Dermed kan det inntruffe en ulykke.

MMU00081

**Gasreglagehandtag**

Gasreglagehandtaget sitter på rorkultshandtaget. Vrid gasreglaget motsols för att dra på gas och medsols för att minska gaspådraget.

MMU00082

**Gasindikator**

Bränsleförbrukningskurvan på gasindikatorn visar den relativa bränsleförbrukningen vid ett visst gaspådrag. Välj det gaspådrag som ger bäst prestanda och bränsleekonomi.

- ① Gasindikator

MMU01157

**Justerknapp för gasreglagefriktion**

I rorkultshandtaget sitter en friktionsanordning som skapar justerbart motstånd för rörelsen i gashandtaget. Motståndet kan ställas in efter önskemål.

Motstånd	Knopp
Öka	Vrid medsols
Minska	Vrid moturs

När du vill hålla en viss fart en längre tid, kan du dra åt knappen helt och använda den som farthållare.

**⚠ VARNING**

**Dra inte åt knappen för hårt. Det kan leda till en olycka i och med att du får svårt att röra på gasreglaget och därmed inte kan manövrera ordentligt.**

LMU00081

**Kaasukahva**

Kaasukahva on ohjauskahvassa. Kierrä vastapäivään, niin nopeus kasvaa, kierrä myötäpäivään, niin se hidastuu.

LMU00082

**Kaasun osoitin**

Kaasukahvassa on kuvio, joka osoittaa suhteellisen polttoaineenkulutuksen kahvan eri asennoissa. Valitse asento, jossa nopeus ja polttoaineenkulutus ovat toistensa suhteen edullisimmillaan.

- ① Kaasun osoitin

LMU01157

**Kaasukahvan kitkan säätönuppi**

Kaasukahvan liikevastuksen voi säätää kitkalaitteella kuljettajan haluamaksi.

Vastus	Nuppi
Kasvaa	Kierrä myötäpäivään
Pienenee	Kierrä vastapäivään

Kun haluat veneen nopeuden pysyvät vakiona, kiristä kitkanuppi kaasukahvan ollessa sopivassa asennossa.

**⚠ VAROITUS**

**Älä kiristä kitkanuppia liikaa. Jos kitka on liian suuri, kaasukahvaa voi olla vaikea kiertää tarvittaessa nopeasti, mikä voi aiheuttaa onnettomuuden.**

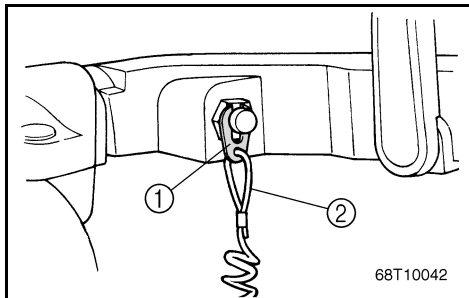

NMU00933

**Dødmannsbryter**

Låseplaten ① må være festet til motorens stoppkabelbryter for at motoren skal kunne gå. Kabelen ② skal festes et sikkert sted på båtførerens klær, eller til arm eller ben. Hvis båtføreren faller over bord eller forlater roret, vil kabelen trekke låseplaten ut og bryte motorens tenningskrets. Dette forhindrer at båten løper løpsk med motoren i gang.

**FARE**

- Ha dødmannssnoren festet til et sikkert sted på klær, arm eller ben mens du bruker båten.
- Fest ikke dødmannssnoren til tekstiler som kan bli revet av. Legg ikke dødmannssnoren slik at den kan henge seg opp og dermed ikke vil virke etter hensikten.
- Trekk ikke i dødmannssnoren ved vanlig bruk av båten. Når du mister motorkraften, mister du også mesteparten av styringen. Uten motorkraft kan dessuten båten bråstoppe. Det kan føre til at personer og gjenstander i båten kastes forover.

**MERKNAD:**

Motoren kan ikke startes når låseplaten er fjernet.

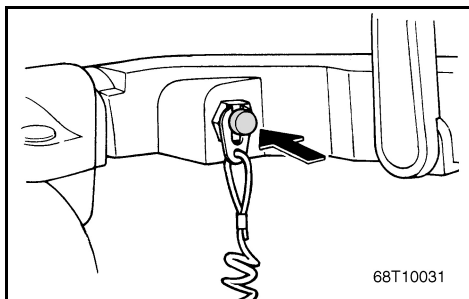

NMU00085

**Stoppknapp for motor**

Når denne knappen trykkes inn, brytes tenningskretsen slik at motoren stopper

MMU00933

**Säkerhetsbrytare för motorn**

Låsbrickan ① i änden av nödstopsrepet måste sitta i motorns säkerhetsbrytare, annars fungerar inte motorn. Fäst repet ② på ett säkert ställe i kläderna, på armen eller benet. Om du ramlar överbord eller lämnar rodret, dras låsbrickan ut ur säkerhetsbrytaren och tändningen till motorn slås av. Det betyder att båten inte kan köra iväg på egen hand.

**⚠ VARNING**

- När du kör skall repet vara fäst på ett säkert ställe i kläderna, på armen eller benet.
- Fäst inte nödstopprepet i någonting som kan slitas bort. Dra inte repet så att det kan trassla in sig och därmed förlora sin säkerhetsfunktion.
- Undvik att dra ur låsbrickan under vanlig användning. Om motorn stannar abrupt, förlorar du också nästan all styrförmåga. Dessutom bromsar båten in kraftigt och passagerare och föremål kan kastas omkring.

**OBS:**

Du kan inte starta motorn, om inte låsbrickan sitter i säkerhetsbrytaren.

MMU00085

**Motorstopppknapp**

Om du trycker på den här knappen, bryts tändkretsen och motorn stannar.

LMU00933

**Moottorin hätäpysäytyskytkin**

Lukkolevy ① on kiinnitettävä moottorin hätäpysäytyskytkimeen, jotta moottori toimii. Hätäpysäytysnaru ② on kiinnitettävä hyvin kuljettajan vaatteisiin, jalkaan tai käteen. Jos kuljettaja putoaa veneestä tai poistuu ohjaamosta, hätäpysäytysnaru irrottaa lukkolevyn, jolloin moottorin syytysvirta katkeaa. Tämä estää veneen karkamisen.

**⚠ VAROITUS**

- Kiinnitä hätäpysäytysnaru lujasti vaatteisiin, käsivarteesi tai jalkaasi, kun lähdet ajamaan veneellä.
- Älä kiinnitä narua vaatteisiin sellaiseen kohtaan, josta se voi repeytyä irti. Sijoita naru niin, ettei se takerru mihinkään. Jos naru takertuu, se ei toimi tarkoitettulla tavalla.
- Varo vetämästä narusta vahingossa, kun ajat veneellä normaalisti. Moottoriteton hävittäessä vene menettää ohjattavuutensa. Moottorin pysähtyessä veneen vauhti hiljenee nopeasti, jolloin veneessä olevat matkustajat ja tavarat voivat paiskautua eteenpäin.

**PS:**

Moottoria ei voida käynnistää ilman lukkolevyä.

LMU00085

**Moottorinpysäytyspainike**

Kun tätä painiketta painetaan, syytyspiiri katkeaa ja moottori pysähtyy.

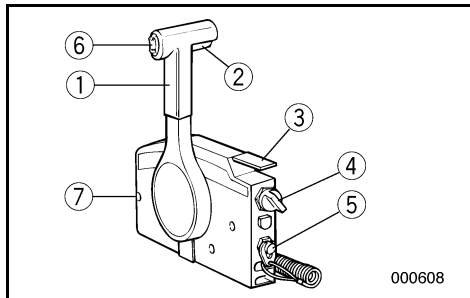

NMU00094

## FJERNKONTROLL

Både gir og gass betjenes med fjernkontrollspaken. Denne fjernkontrollen har dessuten elektriske brytere.

- ① Fjernkontrollspak
- ② Frilåshendel
- ③ Gasspak for fri-posisjon
- ④ Hovedbryter/Chokebryter
- ⑤ Dødmanns-bryter
- ⑥ Tilt-bryter
- ⑦ Justeringssskrue for gassreguleringsens friksjon

NMU00098

## Fjernkontrollspak

Når spaken skyves frem fra fri-posisjon, koples forover-giret inn. Når spaken trekkes tilbake fra fri-posisjon, koples bakover-giret inn. Motoren vil fortsatt gå på tomgang helt til spaken flyttes ca. 35° (du vil kjenne litt motstand). Når spaken skyves lengre frem, åpnes gasspjeldet og motoren øker turtallet.

- ① Fri
- ② Forover
- ③ Bakover
- ④ Girskift
- ⑤ Helt lukket
- ⑥ Gass
- ⑦ Helt åpent

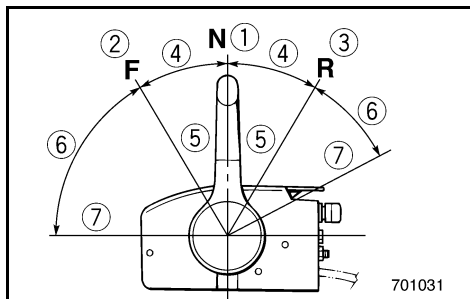



MMU00094

**REGLAGEBOX**

Både växel och gasspjäll sköts från en och samma reglagearm. Dessutom finns det elektriska reglage på den här reglageboxen.

- ① Reglagearm
- ② Frilägeslås
- ③ Frilägesgasspak
- ④ Tändning/Choke
- ⑤ Säkerhetsbrytare för motorn
- ⑥ Elhydraulisk tilt
- ⑦ Justerskruv, gasreglagefriktion

LMU00094

**KAUKOHALLINTA**

Vaihdetta ja kaasua käytetään kaukohallintavivusta. Vivussa on lisäksi sähkökytkimet.

- ① Kaukohallintavipu
- ② Vapaa-asennon lukitsin
- ③ Joutokäyntikaasuvipu
- ④ Pääkytkin/Rikastinnuppi
- ⑤ Moottorin hätäpysäytyskytkin
- ⑥ Kippauskytkin
- ⑦ Kaasuttimen kitkalaitteen säätöruuvi

MMU00098

**Reglagearm**

Om du för fram armen från friläge, lägger du i framväxeln. Om du drar tillbaka armen från friläge, lägger du i backen. Motorn fortsätter att gå på tomgång, tills du flyttat armen ca 35° (du känner ett visst motstånd). För du sedan armen vidare, öppnas gasspjället och motorn börjar accelerera.

- ① Friläge
- ② Framåt
- ③ Bakåt
- ④ Växling
- ⑤ Inget gaspådrag
- ⑥ Gaspådrag
- ⑦ Fullt gaspådrag

LMU00098

**Kaukohallintavipu**

Kun vipua käännetään eteenpäin vapaa-asennosta, eteenajovaihde kytkeytyy. Taaksepäin vetämällä kytketään peruutusvaihte. Moottori pysyy joutokäynnillä, kunnes vipua on käännetty noin 35° (tässä kohdassa tuntuu pykälä). Kun vipua käännetään edelleen, kaasua avautuu ja moottori alkaa kiihtyä.

- ① Vapaa
- ② Eteenpäin
- ③ Taaksepäin (peruutus)
- ④ Vaihte
- ⑤ Täysin kiinni
- ⑥ Kaasu
- ⑦ Täysin auki

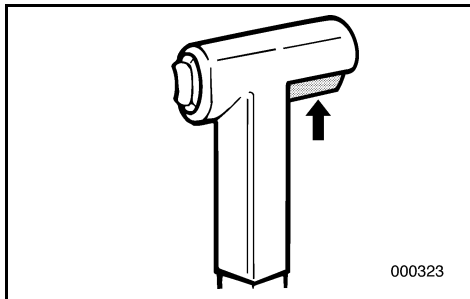
**N**

NMU00099

**Frilåshendel**

For at du skal få skiftet gir fra fri-posisjon, må du først trekke frilåshendelen oppover.

NMU00100

**Gasspak for fri-posisjon**

Du kan gi gass uten å skifte til forover- eller bakover-gir ved å sette fjernkontrollspaken i fri og vippe gasspaken for fri-posisjon oppover.

**MERKNAD:** \_\_\_\_\_

Gasspaken for fri-posisjon kan bare brukes når fjernkontrollspaken står i fri. Fjernkontrollspaken kan bare brukes når gasspaken for fri-posisjon er i lukket stilling.

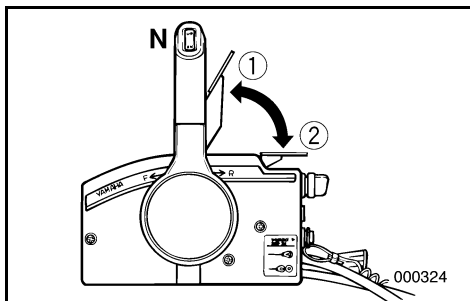

① Helt åpent

② Helt lukket

MMU00099

**Frilägeslås**

Innan du går ur friläge, måste du först lyfta upp frilägeslåset.

MMU00100

**Frilägesgasspak**

Om du vill dra på litet gas utan att lägga i en växel, ställ regl gearmen i friläge och lyft frilägesgasspaken.

**OBS:** \_\_\_\_\_

Frilägesgasspaken fungerar bara när regl gearmen står i friläge. Regl gearmen fungerar bara när frilägesgasspaken är helt stängd (nedtryckt).

- ① Helt öppen
- ② Helt stängd

LMU00099

**Vapaa-asennon lukitsin**

Jotta vivun voisi kääntää pois vapaavaihteelta, kaukohallintavivussa oleva vapaa-asennon lukitsin on vedettävä ylös.

LMU00100

**Vapaallakaasutusvipu**

Jos haluat lisätä kaasua vaihtamatta eteenajo- tai peruutusvaihteelle, käännä kaukohallintavipu vapaa-asentoon ja nosta vapaallakaasutusvipua.

**PS:** \_\_\_\_\_

Vapaallakaasutusvipu toimii vain silloin, kun kaukohallintavipu on vapaa-asennossa. Kaukohallintavipu toimii vain, kun vapaallakaasutusvipu on suljetussa asennossa.

- ① Täysin auki
- ② Täysin kiinni

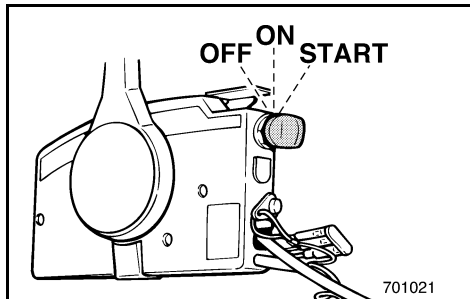

NMU00101

**Hovedbryter**

Når hovedbryteren settes i de enkelte stillingene kan tennings- og chokesystemet styres som beskrevet nedenfor.

**● OFF (AV)**

Elektriske kretser koples ut.

(Nøkkelen kan tas ut.)

**● ON (PÅ)**

Elektriske kretser koples inn.

(Nøkkelen kan ikke tas ut.)

**● START**

Startmotoren dreier rundt slik at motoren starter.

(Når nøkkelen slippes, går den automatisk tilbake til "ON" (PÅ).

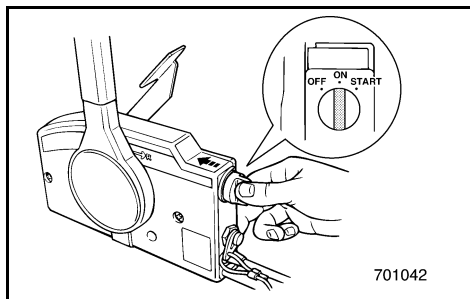

NMU00102

**Chokebryter**

Når hovedbryteren trykkes inn ved "ON" (PÅ) eller "START", starter choke-systemet og tilfører en bensinrik blanding som motoren trenger for å starte. (Når nøkkelen slippes, slår systemet seg av automatisk.)

MMU00101

**Tändning**

Tändningen styr tändsystemet och choken. Så här fungerar den.

**● OFF (FRÅN)**

Elkretsarna slås från.

(Du kan ta ut nyckeln.)

**● ON (TILL)**

Elkretsarna slås till.

(Du kan inte ta ut nyckeln.)

**● START**

Startmotorn drar runt och motorn startar.

(När du släpper nyckeln går den omedelbart tillbaka till "ON".)

LMU00101

**Pääkytkin**

Pääkytkimen kääntäminen eri asentoihin ohjaa sytytystä ja rikastinta alla kuvatulla tavalla.

**● OFF**

Virtapiirit kytkeytyvät pois toiminnasta (voidaan irrottaa).

**● ON**

Virtapiirit kytkeytyvät toimintaan (ei voida irrottaa).

**● START**

Käynnistinmoottori alkaa pyöriä ja moottori käynnistyy.

(Kun avain vapautetaan, se palautuu automaattisesti asentoon ON.)

MMU00102

**Tändning**

Medan huvudströmbrytaren trycks in vid "ON" eller "START", är chokesystemet aktiverat för att tillhandahålla en fet blandning, som behövs för att starta motorn (när knappen släpps ut, stängs chokesystemet automatiskt av).

LMU00102

**Rikastuskytkin**

Pääkytkimen ollessa asennossa "ON" tai "START" rikastusjärjestelmä kytkeytyy päälle taaten moottorin käynnistämiseen tarvittavan rikkaan seoksen. (Kun avain vapautetaan, järjestelmä kytkeytyy automaattisesti pois päältä).

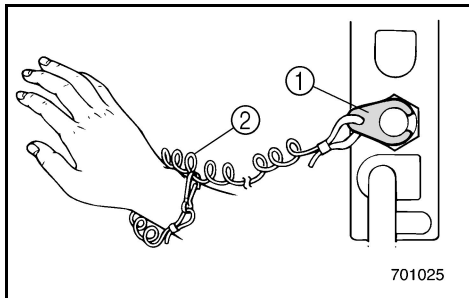

NMU00934

**Dødmannsbryter**

Låseplaten ① i enden av dødmannssnoren må festes til dødmannsbryteren for at motoren skal kunne gå. Dødmannssnoren ② skal festes til et sikkert sted på båtførerens klær, arm eller ben. Hvis båtføreren ved et uhell skulle falle over bord eller komme bort fra plassen til rors, trekker dødmannssnoren ut låseplaten slik at motorens tenningskrets brytes. Dermed kan ikke båten forsvinne med motoren gående.

**FARE**

- Ha dødmannssnoren festet til et sikkert sted på klær, arm eller ben mens du bruker båten.
- Fest ikke dødmannssnoren til tekstiler som kan bli revet av. Legg ikke dødmannssnoren slik at den kan henge seg opp og dermed ikke vil virke etter hensikten.
- Trekk ikke i dødmannssnoren ved vanlig bruk av båten. Når du mister motorkraften, mister du også mesteparten av styringen. Uten motorkraft kan dessuten båten bråstoppe. Det kan føre til at personer og gjenstander i båten kastes forover.

**MERKNAD:**

Motoren kan ikke startes når låseplaten er fjernet.

MMU00934

**Säkerhetsbrytare för motorn**

Låsbrickan ① i änden av nödstopsrepet ② måste sitta i motorns säkerhetsbrytare, annars fungerar inte motorn. Fäst repet på ett säkert ställe i kläderna, på armen eller benet. Om du ramlar överbord eller lämnar rodret, dras låsbrickan ut ur säkerhetsbrytaren och tändningen till motorn slås av. Det betyder att båten inte kan köra iväg på egen hand.

**⚠ VARNING**

- När du kör skall repet vara fäst på ett säkert ställe i kläderna, på armen eller benet.
- Fäst inte nödstopsrepet i någonting som kan slitas bort. Dra inte repet så att det kan trassla in sig och därmed förlora sin säkerhetsfunktion.
- Undvik att dra ur låsbrickan under vanlig användning. Om motorn stannar abrupt, förlorar du också nästan all styrförmåga. Dessutom bromsar båten in kraftigt och passagerare och föremål kan kastas omkring.

**OBS:**

Du kan inte starta motorn, om inte låsbrickan sitter i säkerhetsbrytaren.

LMU00934

**Moottorin hätäpysäytyskytkin**

Narun päässä oleva lukkolevyn ① oltava kiinnitetty hätäpysäytyskytkimeen, jotta moottori kävisi. Narun ② toinen pää tulee kiinnittää lujasti kuljettajan vaatteisiin, käsivarteen tai jalkaan. Jos kuljettaja putoaa yli laidan tai poistuu ajopaikalta, naru vetää lukkolevyn irti ja moottori pysähtyy. Tämä estää veneen karkaamisen.

**⚠ VAROITUS**

- Kiinnitä hätäpysäytysnaru lujasti vaatteisiin, käsivarteesi tai jalkaasi, kun lähdet ajamaan veneellä.
- Älä kiinnitä narua vaatteisiin sellaiseen kohtaan, josta se voi repeytyä irti. Sijoita naru niin, ettei se takerru mihinkään. Jos naru takertuu, se ei toimi tarkoitettulla tavalla.
- Varo vetämästä narusta vahingossa, kun ajat veneellä normaalisti. Moottoritehon hävitessä vene menettää ohjattavuutensa. Moottorin pysähtyessä veneen vauhti hiljenee nopeasti, jolloin veneessä olevat matkustajat ja tavarat voivat paiskautua eteenpäin.

**PS:**

Moottoria ei voida käynnistää ilman lukkolevyä.

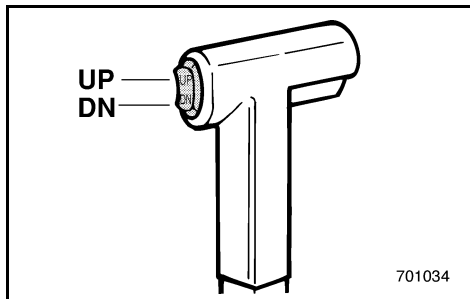

NMU01316

### Servo oppvippbryter

Servo oppvippsystemet justerer motorens vinkel i forhold til akterspeilet. Servo trim/oppvipp-bryteren er plassert på fjernkontrollspaken. Når man trykker på "UP" (OPP) knappen, vil motoren bli vippet opp. Når man trykker på "DN" (NED) knappen, vil motoren svinges nedover. Når bryterknappen slippes, vil motoren stanse i den stillingen den har.

### MERKNAD:

Se avsnittene om "OPPSVING/NEDSVING" for instruksjon om riktig bruk.

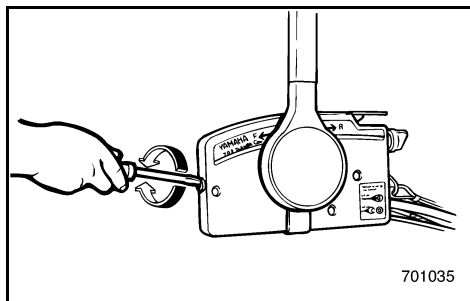

NMU01155

### Justeringsskruer for gassreguleringens friksjon

En friksjonsanordning i fjernkontrollboksen gir regulerbar motstand ved betjeningen av fjernkontrollspaken. Den kan innstilles slik føreren måtte ønske. En justeringsskruer er plassert foran på fjernkontrollboksen.

Motstand	Skrue
Øke	Drei med klokken
Minske	Drei mot klokken

### ⚠ FARE

Trekk ikke justeringsskruen for hardt til. Hvis motstanden blir for stor, kan det bli vanskelig å bevege spaken. Dermed kan det inntreffe en ulykke.



MMU01316

**Elhydraulisk tilt**

Systemet för elhydraulisk tilt ställer in motorns vinkel mot akterspeglens. Knappen som styr systemet sitter på reglagearmens handtag. Om du för knappen mot "UP" (UPP) fälls motorn upp. Om du för knappen mot "DN" (NED) fälls motorn ned. Motorn stannar, om du släpper ut knappen.

**OBS:** \_\_\_\_\_

Se avsnitten och "UPPFÄLLNING/NEDFÄLLNING" för anvisningar.

LMU01316

**Kippauskytkin**

Kippauksella säädetään moottorin ja perälaudan välistä kulmaa. Kippauskytkin on kaukohallintavivun kahvassa. Kun vipua käännetään "UP" (ylös), moottori kallistuu ylöspäin. Kun vipua käännetään "DN" (alas), moottori kallistuu alaspäin. Kun katkaisin päästetään, moottori pysähtyy sen hetkeen asentoon.

**PS:** \_\_\_\_\_

Katso käyttöohjeet kohdista "KIPPAUS YLÖS/ALAS".

MMU01155

**Justerskruv, gasreglagefriktion**

I reglageboxen sitter en friktionsanordning som skapar justerbart motstånd för rörelsen i reglagearmen. Motståndet kan ställas in efter önskemål. Framtill på reglageboxen sitter en justeringskruv.

Motstånd	Skruv
Öka	Vrid medurs
Minska	Vrid moturs

**⚠ VARNING** \_\_\_\_\_

Dra inte åt justerskraven för mycket. Om motståndet är för stort kan det bli svårt att röra reglagearmen, vilket kan resultera i en olycka.

LMU01155

**Kaasuttimen kitkalaitteen säätöruuvi**

Kaukohallintavivun liikevastuksen voi säätää kitkalaitteella kuljettajan haluamaksi. Säätöruuvi on kaukohallintalaitteen etupuolella.

Vastus	Ruuvi
Kasvaa	Kierrä myötäpäivään
Pienenee	Kierrä vastapäivään

**⚠ VAROITUS** \_\_\_\_\_

Älä kiristä säätöruuvia liikaa. Jos vastus on liian suuri, vipua voi olla vaikea kääntää, mistä voi olla tuloksena onnettomuus.

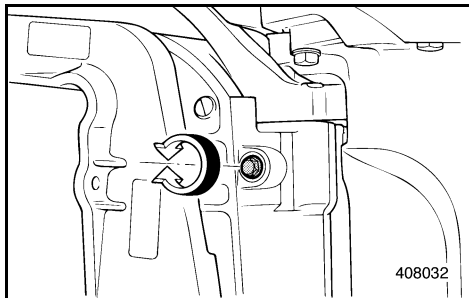

NMU00108

## SKRUE FOR JUSTERING AV STYREFRIKSJON

(for modell med styrekult)

En friksjonsanordning gir motstand ved styring. Den kan justeres etter behov. Det er plassert en justeringsskrue/bolt på svingbraketten.

NMU01296

### Justering

Motstand	Skrue/bolt
Øke	Drei med klokken
Minske	Drei mot klokken

### ⚠ FARE

Trekk ikke justeringsskruen/bolten for hardt til. Hvis motstanden blir for stor, kan det bli vanskelig å styre båten. Dermed kan det inntruffe en ulykke.

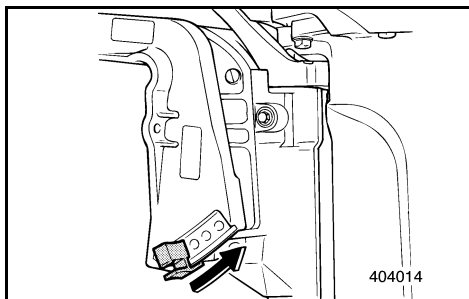

NMU01297

## JUSTERINGSSTANG FOR TRIMMINGSVINKEL

Posisjonen til justeringsstangen for trimmingsvinkelen bestemmer den minste trimmingsvinkelen som påhengsmotoren kan ha i forhold til akterspeilet.

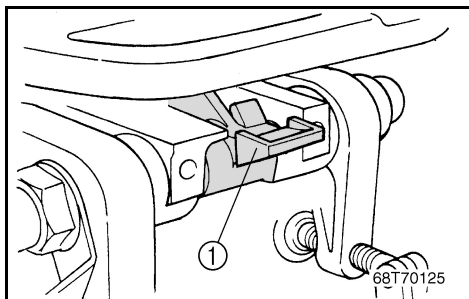

NMU00152

## VIPPELÅSMEKANISME

(for modell med manuelt vippesystem)

Vippelåsmekanismen brukes for å hindre at reverseringstrykket fra propellen løfter opp utenbordsmotoren når du bakker.

Sett vippelåsspaken i den øvre stillingen for å låse den.

Skyv vippelåsspaken nedover for å frigjøre den.

① Vippelåsspak

MMU00108

## JUSTERING AV STYRFRIKTION (modeller med rorkult)

Med en friktionsanordning får du ett visst motstånd i styrrörelsen. Du kan själv ställa in motståndet med en justerskruv på det ledade fästet.

MMU01296

### Justering

Motstånd	skruv
Öka	Vrid medurs
Minska	Vrid moturs

### ⚠ VARNING

Dra inte åt skruven för hårt. Det kan leda till en olycka i och med att du får svårt att röra på rorkulten och därmed inte kan manövrera ordentligt.

LMU00108

## OHJAUSKITKAN SÄÄTÖVIPU (ohjauskahvasta ajettava malli)

Kitkalaitteen tehtävä on luoda vastusta ohjausliikkeeseen. Vastus säädetään kuljettajan mieltymyksen mukaan. Säätöruuvi on kääntökannattimessa.

LMU01296

### Säätö

Vastus	Ruuvi
Kasvaa	Kierrä myötäpäivään
Vähenee	Kierrä vastapäivään

### ⚠ VAROITUS

Älä kiristä kitkavipua liikaa. Jos vastus on liian suuri, ohjaaminen voi olla vaikeaa. Seurauksena voi olla onnettomuus.

MMU01297

## JUSTERARM FÖR TRIMVINKEL

Läget på justerarmen för trimvinkel avgör utbordarens minsta trimvinkel mot akterspegeln.

LMU01297

## TRIMMIKULMAN SÄÄTÖTANKO

Trimmikulman säätötangon sijoituskohta määrittää perämootorin pienimmän trimmikulman perälaudan suhteen.

MMU00152

## UPPFÄLLNINGSLÅS

### (modeller med manuell uppfällning)

Uppfällningslåset är till för att hindra att trycket från propellern lyfter motorn ur vattnet, när man backar.

Du låser mekanismen genom att fälla upp låshandtaget.

Frigör mekanismen genom att föra handtaget nedåt.

① Uppfällningslåshandtag

LMU00152

## KIPPAUSLUKKO (käsän kipattava malli)

Kippauslukko estää moottoria nousemasta ylös potkurin vaikutuksesta peruutettaessa.

Lukko lukitaan asettamalla lukitusvipu yläasentoon.

Lukko vapautetaan painamalla lukitusvipu alas.

① Kippauslukon vipu

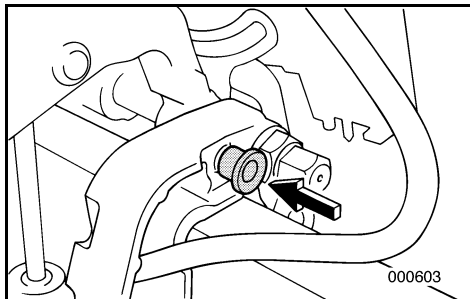

NMU00155

**KNAPP FOR VIPPESTØTTE****Modell med servøløfter**

Når du vil holde utenbordsmotoren i oppvippet posisjon, skyver du knappen for vippestøtte under svivelbraketten.

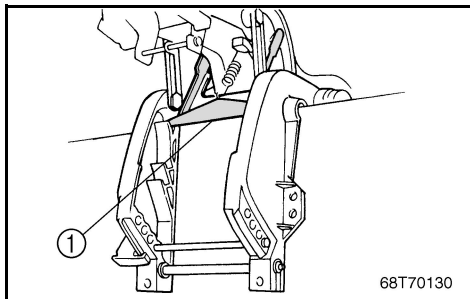

NMU00156

**VIPPESTØTTE**

Vippestøtten ① holder utenbordsmotoren i oppvippet posisjon.

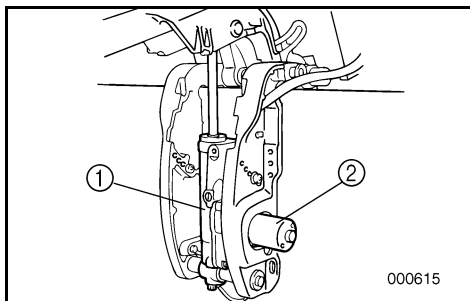

NMU01348

**SERVOSYSTEM FOR OPPSVING**

Dette systemet vipper motoren opp og ned og kontrolleres via oppsvingknappen for servosystemet.

- ① Servosystem for oppsving
- ② Motor for servooppsving

**ADVARSEL:**

**Ikke sett føttene på motoren for servooppsving, og ikke utsett motoren for ytre belastning på annen måte. Dersom det skjer, kan servosystemet for oppsving bli skadet.**

MMU00155

**UPPFÄLLNINGSSPÄRR****Modell med elhydraulisk tilt**

Om du vill hålla uppe utbordaren i uppfällt läge, tryck in uppfällningsspärren under det ledade fästet.

LMU00155

**KIPPAUSTUKINUPPI****Kippausyksiköllä varustettu malli**

Kun moottori on tuettava ylös kipattuun asentoon, paina kääntökannattimen alla olevaa kippaustukinuppia.

MMU00156

**UPPFÄLLNINGSSPÄRR**

Uppfällningsspärren ① håller fast motorn i uppfällt läge.

LMU00156

**KIPPAUSTUKITANKO**

Kippaustukitanko ① pitää moottorin ylöskipattuna.

MMU01348

**ELHYDRAULISK TILTENHET**

Den här enheten tiltar upp och faller ned motorn. Enheten styrs via en brytare.

- ① Elhydraulisk tiltenhet
- ② Elhydraulisk tiltmotor

LMU01348

**KIPPAUSYKSIKKÖ**

Yksikkö kippaa moottorin ylös ja alas. Kippausyksikköä ohjataan kippauskatkaisimella.

- ① Kippausyksikkö
- ② Kippausmoottori

**VIKTIGT:**

Man får inte stå på den elhydrauliska motorn eller trycka på den, det kan skada enheten.

**MUISTUTUS:**

Varo vaurioittamasta kippausmoottoria. Kippausyksikkö vaurioituu helposti.

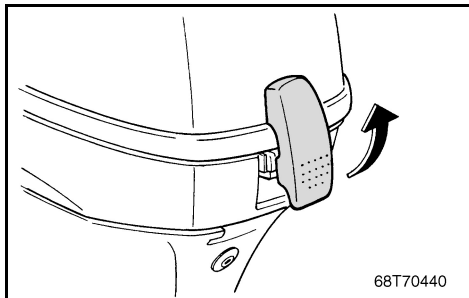

NMU00161

**LÅSEPAK PÅ TOPPDEKSEL**

Trekk låsespaken oppover når toppdekslet på motoren skal tas av. Løft deretter av motordekslet. Når dekslet skal settes på igjen, må du sørge for at det kommer skikkelig på plass i tetningsringen av gummi. Lås deretter motordekslet ved å skyve spaken nedover.

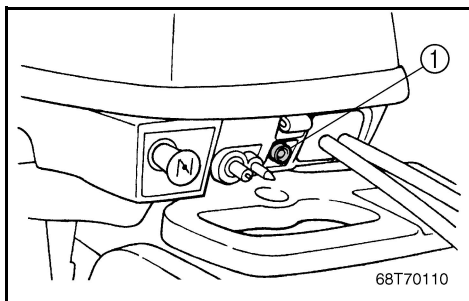

NMU01128

**VARSELLAMPE(R)**

Hvis det skjer noe med motoren som overvåkes av varselsystemet, vil lampen slås på. Se under "VARSELSYSTEM" hvis du ønsker en nærmere beskrivelse.

① Varsellampe(r)

MMU00161

**LÅSHANDTAG FÖR ÖVERKÅPAN**

Så här tar du bort överkåpan: Dra upp låshandtaget och lyft av överkåpan. När du sätter tillbaka den skall du vara noga med att den passar rätt i gummitätningen. Lås överkåpan igen genom att föra låshandtaget nedåt.

MMU01128

**VARNINGSSINDIKATOR**

Om det uppstår ett fel på motorn, som täcks av varningssystemet, tänds indikatorn. Se avsnittet "VARNINGSSYSTEM" för mer information.

① Varningslampa

LMU00161

**YLÄSUOJUKSEN LUKITUSVIPU**

Irrota moottorin yläsuojus kääntämällä lukitusvipu ylös. Nosta sitten suojus paikoiltaan. Kun laitat suojuksen takaisin paikoilleen, tarkista, että se on tarkasti kumitiivisteiden päällä. Lukitse suojus sitten painamalla lukitusvipu alas.

LMU01128

**VAROITUSVALO(T)**

Varoitusvalo syttyy, jos varoitusjärjestelmä havaitsee moottorissa epänormaalin tilan. Katso lisätietoja kohdasta "VAROITUSJÄRJESTELMÄ".

① Varoitusvalo(t)



NMU00169

## VARSLINGSSYSTEM

### ADVARSEL:

Motoren må ikke brukes etter at en varselanordning er aktivert. Rådfør deg med nærmeste Yamaha-forhandler hvis du ikke får lokalisert og rettet feilen.

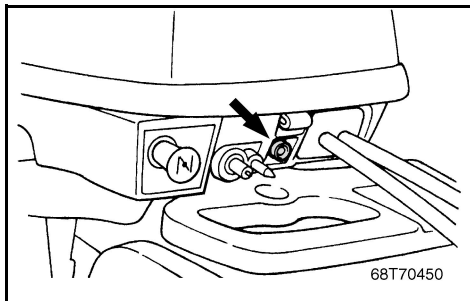

NMU00173

### VARSEL OM LAVT OLJETRYKK

Hvis oljetrykket blir for lavt, aktiveres varslingsssystemet.

(○):Inkludert (—):Ikke tilgjengelig

Aktivering av varselsfunksjon	Modell med rorkultkontroll	Modell med fjernkontroll
Motorhastigheten vil automatisk senkes til rundt 2.000 omdreininger per minutt.	○	○
Varsellampen for lavt oljetrykk vil lyse	○	○
Du vil høre et varselsignal.	/	—

Hvis varslingsystemet er aktivert, må du stoppe motoren så snart forholdene tillater det. Kontroller oljenivået og fyll om nødvendig på olje. Hvis oljenivået er riktig, må du ta kontakt med nærmeste Yamaha-forhandler.

### ADVARSEL:

Du må ikke la motoren fortsette å gå hvis varsellampen for lavt oljetrykk er tent. I så fall kan det oppstå alvorlig motorskade.



MMU00169

**VARNINGSSYSTEM****VIKTIGT:**

Fortsätt inte att köra om en av varningslamporna har tänts. Kontakta din Yamaha-handlare, om du inte kan hitta felet och åtgärda det.

MMU00173

**VARNING FÖR LÅGT OLJETRYCK**

Om oljetrycket faller för mycket, aktiveras varningsfunktionen.

(○):Ingår (—):Ej tillgänglig

Aktivering av varningssystemet	Modell med rorkult	Modell med reglagebox
Motorns varvtal går automatiskt ned till ca 2.000 v/min.	○	○
Indikatorn för låg oljenivå tänds.	○	○
Ljudsignalen ljuder.		—

Om varningssystemet har aktiverats, skall du stanna motorn så snart du kan göra detta utan risk. Kontrollera oljenivån och fyll på vid behov. Om varningssystemet aktiverats trots att det finns tillräckligt med olja, skall du rådfråga din Yamaha-handlare.

**VIKTIGT:**

Fortsätt inte att köra med motorn när oljetryckslampan slocknat. Motorn kan skadas allvarligt.

LMU00169

**VAROITUSJÄRJESTELMÄ****MUISTUTUS:**

Älä jatka ajamista, jos varoitin hälyttää. Ellet löydä ongelmaa ja saa sitä poistettua, ota yhteys Yamaha-kauppiaseen.

LMU00173

**VAROITUS ÖLJYNPAINEN****LASKEMISESTA**

Jos öljynpaine laskee liikaa, varoituslaite hälyttää.

(○):Mukana (—):Ei saatavana

Varoituslaitteiden käynnistyminen	Ohjaukavalla varustettu malli	Kaukoalintalaitteella varustettu malli
Moottorin käyntinopeus laskee automaattisesti noin 2000 kierrokseen minutissa.	○	○
Matalan öljynpaineen varoitusvalo syttyy.	○	○
Summeri hälyttää varoitusaanellä.		—

Jos varoitusjärjestelmä on hälyttänyt, pysäytä moottori heti kun sen voi turvallisesti tehdä. Tarvista öljytaso. Lisää öljyä tarvittaessa. Jos öljytaso on oikea, ota yhteys Yamaha-huoltoon.

**MUISTUTUS:**

Älä jatka moottorin käyttämistä, jos alhaisen öljynpaineen varoitusvalo palaa. Käyttäminen voi aiheuttaa vakavan moottorivaurion.

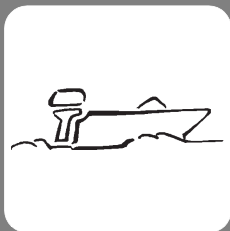

NMU00174

## Del 3

# BRUK

<b>MONTERING</b> .....	3-1
Montering av utenbordsmotoren.....	3-3
Montering av utenbordsmotoren med festbraketter.....	3-7
<b>INNKJØRING AV MOTOREN</b> .....	3-9
<b>KONTROLL FØR BRUK</b> .....	3-11
Kontroll av motoroljenivået .....	3-13
<b>FYLLING AV BENSIN</b> .....	3-15
<b>START AV MOTOREN</b> .....	3-17
Prosedyre for modell med rorkontroll.....	3-19
Fremgangsmåte for modell med fjernkontroll .....	3-25
<b>OPPVARMING AV MOTOREN</b> .....	3-29
<b>SJEKKPUNKTER ETTER AT MOTOREN ER STARTET</b> .....	3-29
<b>GIRSKIFTING</b> .....	3-31
Førover .....	3-31
Bakover.....	3-33
<b>STOPP AV MOTOREN</b> .....	3-37
<b>TRIMMING AV UTENBORDSMOTOREN</b> ....	3-41
Justering av trimvinkelen .....	3-43
<b>OPP- OG NEDVIPPING</b> .....	3-49
Oppvipping.....	3-51
Nedvipping.....	3-51
Oppvipping.....	3-53
Nedvipping.....	3-53
<b>KJØRING PÅ GRUNT VANN</b> .....	3-55
Fremgangsmåte.....	3-57
Slik senker du motoren til normalstilling .....	3-59
<b>KJØRING PÅ GRUNT VANN</b> .....	3-61
Fremgangsmåte.....	3-61
<b>KJØRING UNDER ANDRE FORHOLD</b> .....	3-63
Kjøring i saltvann .....	3-63
Kjøring i gjørmert vann.....	3-63

## Kapitel 3

# ANVÄNDNING

## Luku 3

# KÄYTTÖ

<b>MONTERING</b> .....	3-2
Montering av utombordsmotorn .....	3-4
Att fästa utombordsmotorn .....	3-8
<b>INKÖRNING AV MOTORN</b> .....	3-10
<b>INNAN DU ANVÄNDER MOTORN</b>	
<b>FÖRSTA GÅNGEN</b> .....	3-12
Kontroll av motorolja .....	3-14
<b>PÅFYLLNING AV BRÄNSLE</b> .....	3-16
<b>START AV MOTORN</b> .....	3-18
Modeller med rorkult .....	3-20
Modeller med reglagebox .....	3-26
<b>UPPVÄRMNING AV MOTORN</b> .....	3-30
<b>KONTROLLPUNKTER EFTER ATT</b>	
<b>MOTORN STARTATS</b> .....	3-30
<b>VÄXLA</b> .....	3-32
Framåt .....	3-32
Back .....	3-34
<b>STANNA MOTORN</b> .....	3-38
<b>TRIMNING AV UTBORDAREN</b> .....	3-42
Inställning av trimvinkel .....	3-44
<b>UPPFÄLLNING/NEDFÄLLNING</b> .....	3-50
Tillvägagångssätt för uppvickning .....	3-52
Tillvägagångssätt för nedfällning .....	3-52
Tillvägagångssätt för uppvickning .....	3-54
Tillvägagångssätt för nedfällning .....	3-54
<b>KÖRNING PÅ GRUNT VATTEN</b> .....	3-56
Gör så här .....	3-58
Återgå till ursprungsläge .....	3-60
<b>KÖRNING PÅ GRUNT VATTEN</b> .....	3-62
Gör så här .....	3-62
<b>KÖRNING UNDER ANDRA</b>	
<b>FÖRHÅLLANDEN</b> .....	3-64
Körning i saltvatten .....	3-64
Körning i grumligt vatten .....	3-64

<b>ASENNUS</b> .....	3-2
Perämoottorin kiinnitys .....	3-4
Perämoottorin kiinnitys perälautaan .....	3-8
<b>MOOTTORIN TOTUTUSKÄYTTÖ</b>	
<b>(SISÄÄNAJO)</b> .....	3-10
<b>TOIMENPITEET ENNEN KÄYNNISTYSTÄ</b> .....	3-12
Moottorin öljymäärän tarkistus .....	3-14
<b>TANKKAUS</b> .....	3-16
<b>MOOTTORIN KÄYNNISTYS</b> .....	3-18
Ohjauskahvallisen mallin käyttötapana .....	3-20
Kaukohallintamalli .....	3-26
<b>MOOTTORIN LÄMMITYS</b> .....	3-30
<b>TARKISTUKSET MOOTTORIN</b>	
<b>KÄYNNISTYKSEN JÄLKEEN</b> .....	3-30
<b>VAIHTAMINEN</b> .....	3-32
Eteenpäin .....	3-32
Taaksepäin .....	3-34
<b>MOOTTORIN PYSÄYTYS</b> .....	3-38
<b>PERÄMOOTTORIN TRIMMAUS</b> .....	3-42
Trimmikulman säätö .....	3-44
<b>KIPPAUS YLÖS/ALAS</b> .....	3-50
Kippaus ylös .....	3-52
Kippaus alas .....	3-52
Kippaus ylös .....	3-54
Kippaus alas .....	3-54
<b>AJO MATALASSA VEDESSÄ</b> .....	3-56
Menettely .....	3-58
Palautus alkuperäiseen asentoon .....	3-60
<b>AJO MATALASSA VEDESSÄ</b> .....	3-62
Menettely .....	3-62
<b>AJO MUISSA OLOSUHTEISSA</b> .....	3-64
Ajo merivedessä .....	3-64
Ajo sameassa vedessä .....	3-64



## MONTERING

**ADVARSEL:** \_\_\_\_\_

Feil motorhøyde eller forhold som hindrer en jevn vannstrøm rundt båten (f.eks. båtens konstruksjon eller tilstand eller tilbehør som badestiger/ekkoloddgivere) kan føre til vannsprut når båten er i fart. Det kan oppstå alvorlige skader på motoren hvis den brukes vedvarende under påvirkning av vannsprut.

**MERKNAD:** \_\_\_\_\_

Kontroller båtens flyteevne i forbindelse med testene i vann. Da skal den ligge i ro med maksimal last. Kontroller at det statiske vannivået ved eksoshuset er så lavt at vann ikke kan trenge inn i motorhodet hvis vannet stiger som følge av bølger når utenbordsmotoren ikke går.

## MONTERING

**VIKTIGT:**

Om motorn är monterad på fel höjd eller om det finns annat som "hindrar" vattenflödet (t.ex. båtens konstruktion, badstegar eller ekolodsgivare), kan det spruta vatten under gång. Om motorn hela tiden får arbeta i vattenspray, kan den skadas allvarligt.

**OBS:**

Testa båtens flytkraft i vila, med maximal last. Se till att vattennivån på avgashuset är så låg, att vågor inte kan slå in i motorenheten när båten ligger stilla.

## ASENNUS

**MUISTUTUS:**

Moottorin väärä korkeus tai veden tasaista virtausta haittaavat esteet (esim. veneen muoto, perälaudan portaat tai syvyyssmittarin anturi) voivat aiheuttaa veneen kulkiessa vesisuihkun. Moottori voi vaurioitua vakavasti, jos sillä ajetaan pitkään niin, että veneen perään muodostuu vesisuihku.

**PS:**

Tarkista testauksen yhteydessä veneen kelluvuus levossa täydellä kuormalla. Tarkista, että veden pinta on pakoputken kohdalla tarpeeksi alhaalla niin, ettei vettä pääse pysähdyksissä olemaan moottoriin, kun aallot nostavat vedenpintaa.



NMU01478

## MONTERING AV UTENBORDSMOTOREN

### ⚠ FARE

- Montering av en for stor motor på båten kan føre til stor ustabilitet. Monter aldri en utenbordsmotor med større effekt enn den høyeste tillatte effekten som står oppført på båtens merkeplate. Hvis båten ikke har en merkeplate, må du ta kontakt med båtprodusenten.
- Opplysningene i dette avsnittet er en generell orientering. Det er ikke mulig å gi fullstendige anvisninger for alle mulige kombinasjoner av båt og motor. Riktig montering avhenger til dels av erfaring og den aktuelle båt/motorkombinasjonen.

### ⚠ FARE

Feilaktig montering av utenbordsmotoren kan føre til farlige situasjoner. Båten kan bli vanskelig å manøvrere, du kan miste kontrollen over den og det kan oppstå fare for brann. Merk deg følgende:

- For motorer som monteres fast, bør en forhandler eller en person annen med erfaring i riktig oppsett montere motoren for deg. Hvis du skal montere motoren selv, bør du sikre deg innføring i hvordan dette skal gjøres av en person med erfaring.
- For bærbare motorer, bør en forhandler eller en annen med erfaring i riktig oppsett av påhengsmotorer vise deg hvordan motoren skal monteres.

Monter utenbordsmotoren i båtens senterlinje (kjøllinje) og forviss deg om at selve båten er i balanse. Ellers vil båten være vanskelig å styre. Hvis båten er asymmetrisk, bør du ta kontakt med nærmeste forhandler.

- ① Senterlinje (kjøllinje)

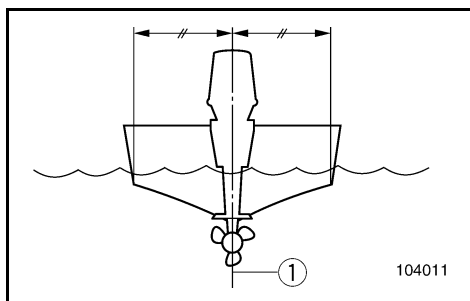

MMU01478

## MONTERING AV UTOMBORDSMOTORN

### ⚠ VARNING

- Häng aldrig på en för kraftig motor på båten, det kan vara farligt. Om båten har en högsta hk-gräns skall du respektera den. Om båten inte har någon angiven hk-gräns, fråga den du köper båten av eller ev. båtens tillverkare.
- Informationen i detta avsnitt är inte heltäckande. Det är omöjligt att redovisa varje tänkbar kombination båt/motor. En korrekt montering bygger dels på erfarenhet, dels på kombinationen båt/motor.

### ⚠ VARNING

Om motorn monteras fel kan det leda till att du har dålig manöverförmåga, förlorar kontrollen över båten och t.o.m. riskerar brand. Tänk på följande:

- Din båthandlare eller någon annan erfaren person bör montera motorn. Om du skall montera den själv, bör du vara ordentligt utbildad (gäller permanent monterad motor).
- Din båthandlare eller någon annan erfaren person bör visa dig hur du skall montera motorn (gäller bärbar motor).

Montera motorn över båtens mittlinje (köllinjen). Se till att båten är väl balanserad, annars kan den bli svår att styra. Fråga din handlare när det gäller båtar utan köl eller asymmetriska båtar.

- ① Mittlinje (köllinje)

LMU01478

## PERÄMOOTTORIN KIINNITYS

### ⚠ VAROITUS

- Liian tehokas moottori voi tehdä veneestä erittäin epävakaan. Älä käytä veneessä moottoria, jonka teho ylittää veneen tyyppikilvessä mainitun maksimitehon. Jos veneen maksimitehoa ei mainita, varmista asia veneen valmistajalta.
- Tässä luvussa esitetyt tiedot ovat vain ohjeellisia. On mahdoton antaa täydellisiä ohjeita, jotka kattaisivat kaikki moottorien ja veneiden yhdistelmät. Löydät moottorin oikean kiinnitystavan kokemuksen kautta ja ottamalla huomioon sen, miten moottorisi ja veneesi toimivat yhdessä.

### ⚠ VAROITUS

Moottorin virheellinen kiinnitys voi aiheuttaa vakavia vaaroja: veneen käsittely vaikeutuu, vene menettää ohjattavuutensa, on olemassa jopa tulipalon vaara. Huomioi seuraavat asiat:

- Kiinteästi asennettavat mallit: suosittellemme kauppiiaan tai muun kokeneen henkilön suorittamaa kiinnitystä. Jos kiinnität moottorin itse, pyydä ohjeita ammattilaiselta.
- Siirrettävät mallit: kauppiiaan tai muun kokeneen henkilön tulisi näyttää, miten moottori kiinnitetään veneeseen oikein.

Kiinnitä moottori veneen keskiviivalle (köllinjalalle) ja varmista, että itse vene on hyvin tasapainossa. Epätasapainoista venettä on vaikea ohjata. Jos vene on kölitön tai epäsymmetrinen, neuvottele kauppiiaan kanssa.

- ① Keskiviiva (köllinjalja)



NMU01298

### Monteringshøyde

For at du skal kunne kjøre båten mest mulig effektivt, må skrogets og påhengsmotorens vannmotstand minskes til et minimum. Påhengsmotorens monteringshøyde har stor innvirkning på vannmotstanden. Hvis monteringshøyden er for stor, kan det oppstå kavitasjon slik at fremdriften reduseres. Hvis tippene av propellbladene skjærer gjennom luften, blir motorens turtall unormalt høyt slik at motoren overopphetes. Hvis monteringshøyden er for liten, øker vannmotstanden og dermed reduseres motoreffekten. Monter motoren slik at antikavitasjonsplaten ligger mellom båtens bunn og et nivå 25 mm under den.

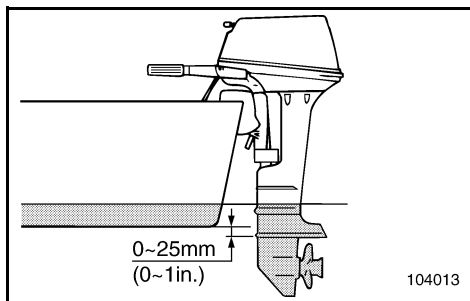

### MERKNAD:

- Påhengsmotorens optimale monteringshøyde påvirkes av båt/motorkombinasjonen samt bruksområdet. Prøveturer kan gjøre det enklere å finne frem til den riktige monteringshøyden.
- Se avsnittet om “TRIMMING AV PÅHENGSMOTOREN” for instruksjoner om hvordan trimmingsvinkelen skal fastsettes for påhengsmotoren.



MMU01298

### Monteringshöjd

För att få ut mesta möjliga prestanda, bör båtens och motorns vattenmotstånd vara så litet som möjligt. Vattenmotståndet påverkas mycket av utbordarens monteringshöjd. Om den monteras för högt tenderar båten att kavitera, vilket ger sämre framdrivningskraft; om propellern skär vattenytan ökar varvtalet onormalt och motorn blir överhettad. Om utbordaren monteras för djupt ökar vattenmotståndet och motorn ger sämre effekt. Montera motorn så, att kavitationsplattan står mellan båtens botten och 25 mm under den.

#### OBS:

- Den bästa monteringshöjden beror på kombinationen av motor och båt och hur man skall använda dem. Ett bra sätt att bestämma bästa monteringshöjd är genom testkörningar.
- Se avsnittet "TRIMMA UTBORDSMOTORN" för anvisningar om hur du ställer in utbordarens trimvinkel.

LMU01298

### Kiinnityskorkeus

Jotta veneesi kulkisi mahdollisimman hyvin, veneen ja moottorin kulkuvastuksen tulee olla mahdollisimman pieni. Perämoottorin kiinnityskorkeus vaikuttaa kulkuvastukseen merkittävästi. Jos moottori on kiinnitetty liian korkealle, muodostuu potkurin voimaa vähentävää kavitaatiota. Jos potkuri leikkaa ilmaa, moottori käyntinopeus nousee liian korkeaksi ja moottori kuumenee. Jos moottori on kiinnitetty liian alhaalle, virtausvastus kasvaa ja teho heikkenee. Kiinnitä moottori niin, että kavitoitilevy on veneen pohjan alapuolella, mutta korkeintaan 25 mm pohjan alapuolella.

#### PS:

- Moottorin ihanteellinen asennuskorkeus riippuu veneen ja moottorin yhdistelmästä ja siitä, mihin venettä käytetään. Voit etsiä parhaan kiinnityskorkeuden koeajamalla venettä erilaisilla korkeuksilla.
- Katso perämoottorin trimmikulman säätöohjeet kappaleesta "PERÄMOOTTORIN TRIMMIKULMAN SÄÄTÄMINEN".

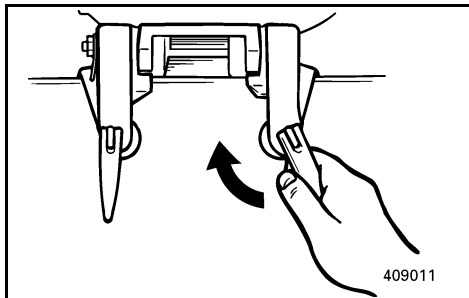

NMU00183

## MONTERING AV UTENBORDSMOTOREN MED FESTEBRACKETTER

- 1) Plasser utenbordsmotoren på akterspeilet slik at den kommer nærmest mulig midten. Trekk festebrakettetskrueene jevnt og godt til mot akterspeilet. Kontroller fra tid til annen at skruene sitter godt mens du bruker motoren, ettersom de kan løsne som følge av vibrasjoner fra motoren.

### **FARE**

Løse festebrakettetskruer kan få motoren til å forflytte seg på akterspeilet slik at den i verste fall faller av. Dette kan føre til at du mister kontrollen over båten og forårsake alvorlige skader. Forviss deg om at brakettetskrueene er trukket godt til mot akterspeilet. Kontroller fra tid til annen at skruene er trukket til mens du bruker motoren.

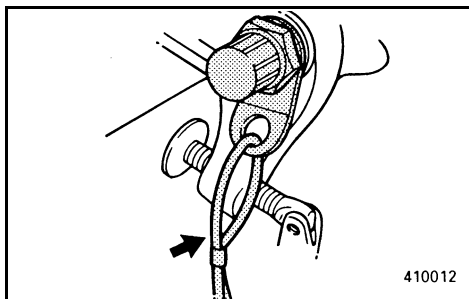

- 2) Man bør bruke et tau til sikring av motoren. Fest den ene enden til motorens sikringspunkt og den andre enden til et sikkert monteringspunkt på båten. Hvis ikke kan det bli umulig å finne igjen motoren hvis den ved et uhell skulle falle av akterspeilet.

MMU00183

**ATT FÄSTA UTOMBORDSMOTORN**

- 1) Sätt utombordsmotorn på akterspegeln, så nära mittlinjen som möjligt. Dra åt fästskruvarna jämnt och hårt. Kontrollera då och då att skruvarna är ordentligt åtdragna, eftersom de kan lossa av vibrationerna när man kör.

**⚠ VARNING**

Om skruvarna är lösa kan motorn röra sig eller t.o.m. ramla av akterspegeln. Det kan innebära att du förlorar kontrollen över båten och leda till allvarliga skador. Se till att fästskruvarna alltid är ordentligt åtdragna. Kontrollera då och då att skruvarna är ordentligt åtdragna.

- 2) Du bör säkra motorn med en kabel eller kedja till ett säkert fäste på båten. På så sätt förlorar du inte motorn helt och hållet om den skulle ramla överbord.

LMU00183

**PERÄMOOTTORIN KIINNITYS  
PERÄLAUTAAN**

- 1) Sijoita perämoottori mahdollisimman keskelle perälaudaa. Kiristä ruuvit lujasti ja tasaisesti. Tarkista ruuvien kireys ajon aikana silloin tällöin. Ruuvit voivat löystyä moottorin tärinästä.

**⚠ VAROITUS**

Jos ruuvit ovat löysällä, perämoottori voi liikkua perälaudalla tai pudota veteen. Tuloksena voi olla veneen hallinnan menetys ja vakava loukkaantuminen. Varmista, että ruuvit, joilla moottori on kiinnitetty perälautaan, ovat aina tiukalla. Tarkista ruuvien kireys silloin tällöin ajon aikana.

- 2) Varmistusvajjeria tai -ketjua tulee käyttää. Kiinnitä vajjerin tai ketjun toinen pää moottorissa sitä varten olevaan kohtaan ja toinen pitävään kohtaan veneessä. Muuten moottori voi upota lopullisesti, jos se pääsee irtomaan perälaudasta.



NMU00224

## INNKJØRING AV MOTOREN

Din nye motor trenger en innkjøringsperiode der motstående flater på bevegelige deler kan slites jevnt til. Riktig innkjøring vil være med på å sikre gode ytelser og lengre levetid.

### ADVARSEL:

**Følges ikke innkjøringsprosedyrene kan motorens levetid bli redusert, eller alvorlig motorskade kan oppstå.**

Innkjøringstid: 10 timer

NMU01367

Kjør motoren med belastning (i gir og med propellen montert) som beskrevet nedenfor.

- 1) Første driftstime:  
Motoren kjøres ved 2.000 o/min eller omtrent halv gass.
- 2) Andre driftstime:  
Kjør motoren ved 3.000 o/min eller omtrent tre kvart gass.
- 3) De neste åtte driftstimer:  
Motoren må ikke kjøres kontinuerlig på full gass i mer enn fem minutter av gangen.
- 4) Etter disse første ti timene:  
Motoren kan brukes normalt.

MMU00224

**INKÖRNING AV MOTORN**

Din nya motor behöver köras in, så att anliggningsytorna på rörliga delar nöts in jämnt mot varandra. Motorn fungerar bättre och får längre livslängd om du kör in den ordentligt.

**VIKTIGT:**

Om du inte följer inkörningsanvisningarna, riskerar du kortare livslängd på motorn och t.o.m. allvarliga skador på motorn.

Inkörningstid: 10 timmar

MMU01367

Kör motorn under belastning (ilagd växel med en propeller installerad) enligt följande.

- 1) Första timmen:  
Låt motorn gå på ca 2.000 v/min eller ungefär halvt gaspådrag.
- 2) Andra timmen:  
Kör på 3.000 v/min eller ungefär 3/4 gaspådrag.
- 3) Följande åtta timmar:  
Undvik fullt gaspådrag i mer än fem minuter åt gången.
- 4) Efter de första tio timmarna:  
Kör som vanligt.

LMU00224

**MOOTTORIN TOTUTUSKÄYTTÖ  
(SISÄÄNAJO)**

Uusi moottorisi vaatii totutuskäyttöjakson (sisääna-ajon), jotta liikkuvien osien kosketuksissa olevat pinnat kuluisivat tasaisesti. Oikein suoritettu sisäänaajo varmistaa täyden suorituskyvyn ja pidentää moottorin ikää.

**MUISTUTUS:**

Sisäänaajotoimenpiteiden aiminlyönti voi lyhentää moottorin käyttöikää tai jopa aiheuttaa moottorille vakavia vaurioita.

Sisäänaajoaika: 10 tuntia

LMU01367

Käytä moottoria kuormitettuna (vaihte kytkettynä ja potkuri asennettuna) seuraavien kohtien mukaisesti.

- 1) Ensimmäinen käyttötunti:  
Käytä moottoria 2.000 r/min käyntinopeudella tai noin puolikaasulla.
- 2) Toinen käyttötunti:  
Käytä moottoria 3.000 r/min käyntinopeudella tai noin 3/4 kaasulla.
- 3) Seuraavat kahdeksan käyttötuntia:  
Vältä käyttöä täydellä kaasulla kauemmin kuin viisi minuuttia kerrallaan.
- 4) Ensimmäisten 10 käyttötunnin jälkeen:  
Moottoria voidaan käyttää normaalisti.



NMU00204

## KONTROLL FØR BRUK

### **FARE**

Hvis en av enhetene som inngår i kontrollen før bruk ikke fungerer som den skal, må du sørge for at den blir nærmere undersøkt og reparert før utenbordsmotoren tas i bruk. Ellers kan det inntreffe en ulykke.

### **ADVARSEL:**

Motoren må ikke startes når den er vippet opp av vannet. Det kan føre til overoppheting og alvorlig motorskade.

NMU00206

### **Bensin**

- Kontroller at du har rikelig med bensin til den planlagte turen.
- Forsikre deg om at det ikke er bensinlekkasjer eller bensingass i båten.
- Kontroller at bensinslangeforbindelsene er tette.
- Plasser bensintanken på et sikkert og plant sted og kontroller at bensinslangen ikke er vridd eller flatklemt eller kan komme i kontakt med skarpe gjenstander.

NMU00208

### **Olje**

- Kontroller oljenivået i bunnpannen med peilepinnen. Etterfyll om nødvendig olje slik at nivået kommer opp på det øvre merket.

MMU00204

## INNAN DU ANVÄNDER MOTORN FÖRSTA GÅNGEN

### ⚠ VARNING

Om någonting inte fungerar som det skall under den inledande kontrollen, se till att det kontrolleras och repareras innan du använder motorn, annars kan du råka ut för en olycka.

### VIKTIGT:

Motorn får bara startas i vattnet, annars kan den överhettas och skadas allvarligt.

MMU00206

### Bränsle

- Se till att du har tillräckligt med bränsle för båtturen.
- Se till att inget bränsle läcker ut och att det inte förekommer bensinångor.
- Kontrollera att alla bränsleledningsanslutningar är täta.
- Se till att tanken står plant och skyddat och att bränsleslangen inte är tillplattad eller böjd, och att det inte finns vassa föremål i närheten av den.

MMU00208

### Olja

- Kontrollera oljenivån med oljestickan. Fyll på olja till den övre markeringen vid behov.

LMU00204

## TOIMENPITEET ENNEN KÄYNNISTYSTÄ

### ⚠ VAROITUS

Jos käynnistystä edeltävissä tarkastuksissa ilmenee jotain normaalista poikkeavaa, asia on tarkastettava ja korjattava ennen perämoottorin käyttöä. Muuten seurauksena voi olla tapaturma.

### MUISTUTUS:

Älä käynnistä moottoria, ellei se ole vedessä. Jos käytät moottoria kuivana, se kuumenee ja voi vaurioitua vakavasti.

LMU00206

### Polttoaine

- Tarkista, että matkaa varten on käytettävissä riittävästi polttoainetta.
- Tarkista, ettei polttoainetta vuoda eikä bensiinihöyryn hajua tunnu.
- Tarkista, että polttoaineletkun liitokset ovat tiukalla.
- Varmista, ettei polttoaineletku ole litistynyt eikä mutkalla, ja ettei sen lähellä ole teräviä särmiä.

LMU00208

### Öljy

- Tarkista, että matkaa varten on käytettävissä runsaasti öljyä.



NMU00209

**Betjeningsanordninger**

- Kontroller at gassregulering, gir- og styremekanisme fungerer som de skal før du starter motoren.
- Betjeningsanordningene skal bevege seg jevnt og uhindret uten for mye spillerom.
- Se etter løse eller beskadigede forbindelser.
- Kontroller at start- og stoppbrytere virker som de skal etter at utenbordsmotoren er vippet ned i vannet.

NMU00210

**Motor**

- Kontroller motoren og monteringen av motoren.
- Se etter løse eller beskadigede festeanordninger.
- Kontroller om propellen er påført skade.

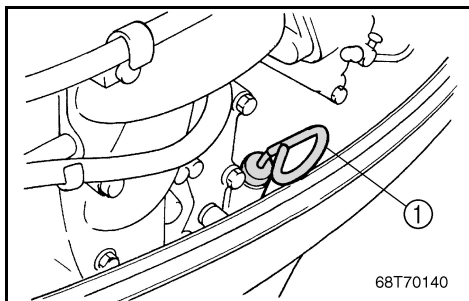

NMU01436

**KONTROLL AV MOTOROLJENIVÅET**

- 1) Plasser påhengsmotoren i loddrett stilling (ikke oppvippet).
- 2) Trekk ut peilepinnen for motoroljen, og tørk av oljen.
- 3) Stikk peilepinnen helt inn og trekk den ut igjen.
- 4) Kontroller oljenivået ved bruk av peilepinnen og påse at nivået er mellom det øvre og nedre merket. Tilstett mer olje hvis det er under det nedre merket, eller tapp olje til angitt nivå hvis oljen står over det øvre merket.

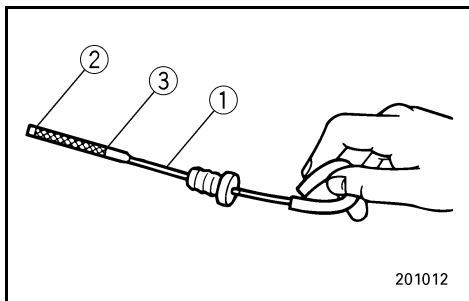

- ① Oljepeilepinne
- ② Nedre nivåmerke
- ③ Øvre nivåmerke



MMU00209

**Kontroller**

- Kontrollera att gasreglage, växelspak och styrning fungerar, innan du startar motorn.
- Kontrollerna skall löpa smidigt, utan att kärva eller glappa.
- Håll ögonen öppna för lösa eller skadade anslutningar.
- Kontrollera att start- och stoppknappar fungerar, när motorn är i vattnet.

MMU00210

**Motor**

- Kontrollera motorn och motorupphängningen.
- Kontrollera särskilt att inga fästen är lösa eller skadade.
- Kontrollera att propellern inte är skadad.

MMU01436

**KONTROLL AV MOTOROLJA**

- 1) Ställ motorn i upprätt läge.
- 2) Dra ut oljestickan och torka av motoroljan.
- 3) Stick in oljestickan helt och dra ut den igen.
- 4) Kontrollera oljenivån på oljestickan. Den skall ligga mellan övre och nedre markeringen. Fyll på/tappa ur olja vid behov.

- ① Oljesticka
- ② Nedre markering
- ③ Övre markering

LMU00209

**Hallintalaitteet**

- Tarkista ennen moottorin käynnistystä, että kaasuu, vaihde ja ohjaus toimivat hyvin.
- Hallintalaitteiden tulee toimia pehmeästi ja takertelematta, eikä epätavallista vällystä saa tuntuua.
- Tarkista, etteivät liitokset ole löysällä tai vaurioituneet.
- Tarkista käynnistys- ja pysäytyskytkinten toiminta, kun perämoottori on vedessä.

LMU00210

**Moottori**

- Tarkista moottori ja sen kiinnitys.
- Etsi löystyneitä tai vaurioituneita kiinnityslaitteita.
- Tarkista, ettei potkuri ole vaurioitunut.

LMU01436

**MOOTTORIN ÖLJYMÄÄRÄN TARKISTUS**

- 1) Aseta perämoottori ala-asentoon (ei kallistetuna).
- 2) Avaa ja vedä ulos öljynmittapuikko. Pyyhi öljynmittapuikko puhtaaksi öljystä.
- 3) Kierrä öljynmittapuikko paikoilleen ja irrota se uudestaan.
- 4) Tarkista moottoriöljyn taso öljynmittapuikosta. Lisää tai tyhjennä öljyä tarvittaessa, kunnes se on ylemmän tasomerkin kohdalla.

- ① Öljynmittapuikko
- ② Öljytason minimimerkintä
- ③ Öljytason maksimimerkintä



NMU00875

## FYLLING AV BENSIN

- 1) Skru av lokket på bensintanken.
- 2) Fyll bensintanken med forsiktighet.
- 3) Skru lokket skikkelig på plass etter å ha fylt bensin. Tørk opp eventuelt bensinsøl.

Bensintankens volum:

Se "SPESIFIKASJONER", side 4-1.

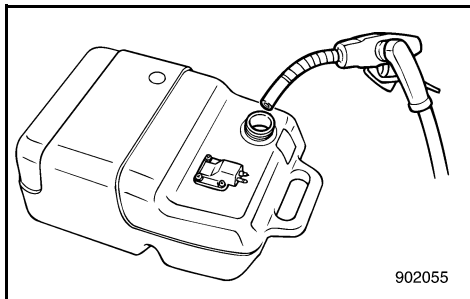
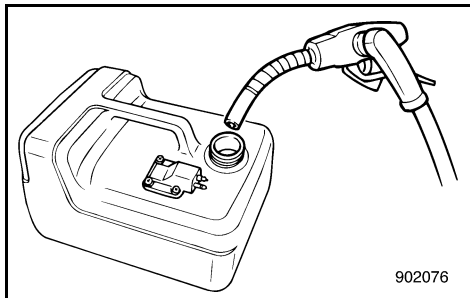

### MERKNAD:

Den minste drivstoffåpningen på drivstofftanken har blitt laget slik at den passer til blyfrie pumper kun når det gjelder utslippskontrollmodellen.

MMU00875

**PÅFYLLNING AV BRÄNSLE**

- 1) Skruva av bränsletankslocket.
- 2) Fyll på bränsle försiktigt.
- 3) Skruva på locket ordentligt efter påfyllningen. Torka upp ev. utspillt bränsle.

Bränsletanskapacitet:  
Se "SPECIFIKATIONER", sidan 4-5.

**OBS:**

Det mindre påfyllningshålet på bränsletanken är enbart avsett för påfyllning av blyfri bensin för modeller med avgaskontroll.

LMU00875

**TANKKAUS**

- 1) Avaa polttoainesäiliön tulppa.
- 2) Täytä polttoainesäiliö varovasti.
- 3) Sulje tulppa huolella täytön jälkeen. Pyyhi läikkynyt bensiini pois.

Polttoainesäiliön tilavuus:  
Ks. "TEKNISET TIEDOT", sivu 4-9.

**PS:**

Päästörajoitusmalleissa saa käyttää vain lyijytöntä bensiiniä. Polttonestesäiliön pienempi täyttöaukko on tarkoitettu lyijyttömän bensiinin täyttösuumille.



NMU01461

## START AV MOTOREN

### ⚠ FARE

- Før du starter motoren, må du forsikre deg om at båten er fast fortøyd og at du kan styre klar av eventuelle hindringer. Se etter at det ikke er badende i vannet nær båten.
- Når luftventilen åpnes, vil bensindamp slippe ut. Bensin er svært brennbar, og dampen den avgir, er brennbar og eksplosiv. Unngå at noen røker, og hold god avstand fra åpen ild og gnister når du åpner luftventilen.
- Dette produktet avgir eksosgasser som inneholder karbonmonoksid, en gass uten farge og lukt som kan forårsake hjerne-skade eller død hvis den innåndes. Symptomene omfatter kvalme, svimmelhet og søvnlighet. Hold førerkabinen og lugarområdene godt ventilert. Unngå blokkering av eksosrørene.

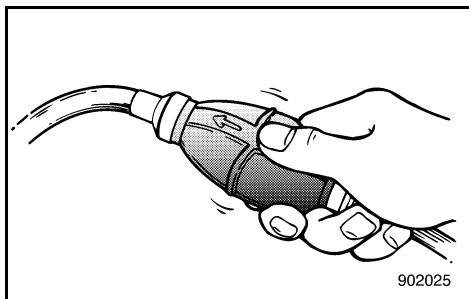
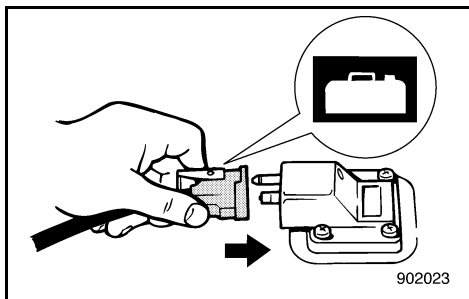
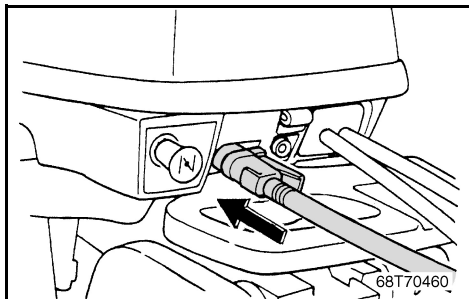
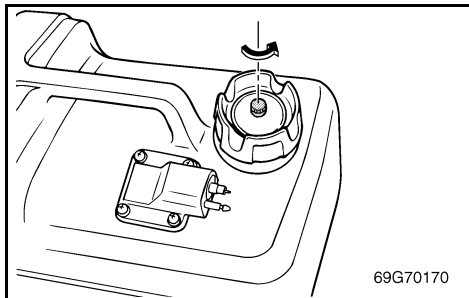

- 1) Hvis det er en lufteskru på lokket til brennstofftanken skal denne løsnes med 2 eller 3 omdreininger.
- 2) Hvis det er et brennstoffinntak på motoren, skal brennstoffledningen kobles til inntaket slik at den sitter godt fast. Derneft skal man forbinde den andre enden av brennstoffledningen med brennstoffuttaket på brennstofftanken slik at den sitter godt fast.

### MERKNAD:

Når motoren går skal tanken plasseres vannrett, ellers kan ikke brennstoff trekkes inn fra tanken.

- 3) Klem på bensinslangens pumpeball med utløpsenden vendt oppover helt til du kjenner at den blir hard.

MMU01461

## START AV MOTORN

### ⚠ VARNING

- Innan du startar motorn skall du se till att båten är ordentligt förtöjd och att det inte finns några hinder i vägen. Se till att inga simmare finns i vattnet bredvid båten.
- När luftningsskruven skruvas ut, släpps bensinångor ut. Bensin är mycket eldfarligt och bensinångor kan dessutom explodera. Rök inte och se till att det inte förekommer gnistor, öppen eld eller andra antändningskällor eller andra antändningskällor när du lossar på urluftningsskruven.
- Den här produkten släpper ut avgaser som innehåller koloxid, en färg- och luktlös gas som kan orsaka illamående, yrsel och dåsigheit. Håll styrhytt och kajuta väl ventilerade och undvik att blockera avgaser.

- 1) Om det finns en luftningsskruv i bränsletankslocket, skall du öppna skruven 2-3 varv.
- 2) Om det finns en bränsleanslutning på motorn, anslut den ena änden av bränsleledningen ordentligt till bränsleanslutningen och den andra till bränsletanken.

### OBS:

När motorn är i drift skall bränsletanken stå horisontellt, annars kan bränslet inte dras från bränsletanken.

- 3) Pumpa på bränsleblåsan (utloppssidan skall peka uppåt) tills du känner att den blir fylld.

LMU01461

## MOOTTORIN KÄYNNISTYS

### ⚠ VAROITUS

- Varmista ennen käynnistystä, että vene on lujasti kiinni laiturissa ja että se on helppo ohjata avoveteen. Varmista, ettei lähistöllä ole uimareita.
- Kun ilmaruuvi avataan vapautuu bensiinihöyryjä. Bensiini on erittäin herkästi syttyvää ja bensiinihöyryt ovat syttymis- ja räjähdysherkkiä. Älä tupakoi ja varmista, ettei lähistöllä ole avotulta tai kipinöitä avatessasi ilmaruuvia.
- Tämän tuotteen tuottamat pakokaasut sisältävät hiilimonoksidia (häkää), joka on väritön ja hajuton kaasu. Se voi sisäanhentettynä aiheuttaa aivovaurion tai kuoleman. Oireita ovat pahoinvointi, pyörtyys ja väsymys. Huolehdi ohjaamon ja hytin tuuletuksesta. Älä peitä pakokaasun poistoaukkoja.

- 1) Jos polttoainesäiliön tulpassa on ilmaruuvi, avaa ruuvia 2-3 kierrosta.
- 2) Jos moottorissa on polttoaineliitäntä, yhdistä polttoaineletku huolellisesti liitäntään. Yhdistä sitten letkun toinen pää polttoainesäiliön liittimeen.

### PS:

Moottorin käytön aikana polttoainesäiliön on oltava vaakasennossa. Muuten polttoainetta ei virtaa polttoainesäiliöstä.

- 3) Purista ryyppytympumpua lähtöpuoli ylöspäin niin, että tunnet sen muuttuvan kovaksi.

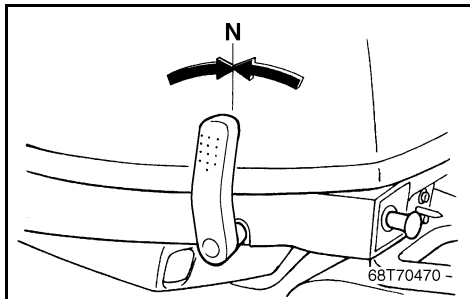

NMU00854

### PROSEDYRE FOR MODELL MED RORKONTROLL

4) Sett girspaken i fri.

**MERKNAD:** \_\_\_\_\_  
Start-i-gir-beskyttelsesmekanismen hindrer at motoren starter med mindre den står i fri.

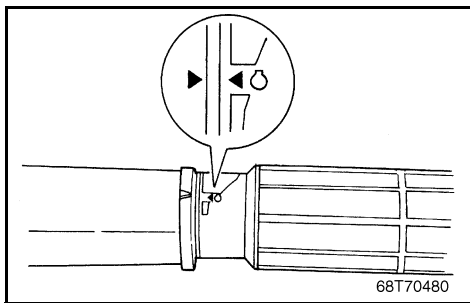
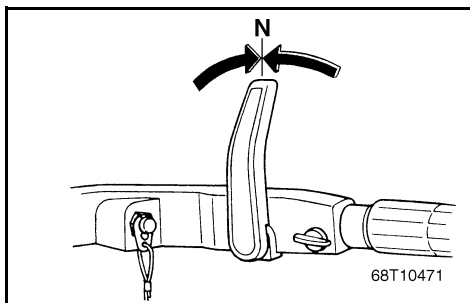

5) Sett gassreguleringspaken i "start"-posisjon.

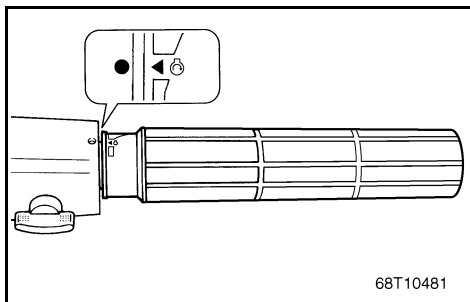

MMU00854

**MODELLER MED RORKULT**

4) Sätt växelspaken i friläge.

**OBS:** \_\_\_\_\_

Skyddsanordningen mot start med ilagd växel gör att motorn bara kan startas när växeln är i friläge.

---

LMU00854

**OHJAUSKAHVALLISEN MALLIN  
KÄYTTÖTAPA**

4) Aseta vaihdevipu vapaa-asentoon.

**PS:** \_\_\_\_\_

Käynnistyksen vaihde päällä estävä laite sallii moottorin käynnistämisen vain vaihde vapaalla (NEUTRAL).

---

5) Sätt gasreglagekontrollen i läge "START".

5) Aseta kaasukahva "START"-asentoon.

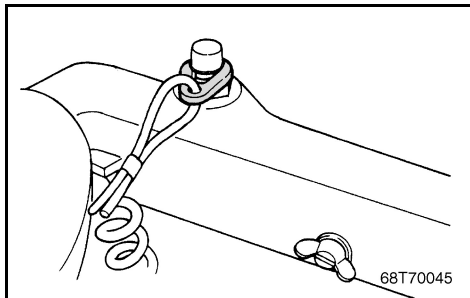

- 6) Fest motorstoppsnoren til et sikkert sted på klærne dine, på armen eller benet. Deretter settes låseskiven på plass i den andre enden av snoren i stoppbryteren på motoren.

**FARE**

- Fest motorstoppsnoren til et sikkert sted på klærne dine, på armen eller benet når den går.
- Snoren må ikke festes i klær som kan revne. Snoren må ikke gå slik at den kan floke seg, noe som gjør at den ikke fungerer.
- Unngå tilfeldig rykking i snoren når motoren går. Når motorkraften svekkes, betyr det at mesteparten av styringskontrollen er tapt. Når motoren stopper, kan båten dessuten plutselig miste farten. Dette kan forårsake at folk og gjenstander i båten kastes framover.

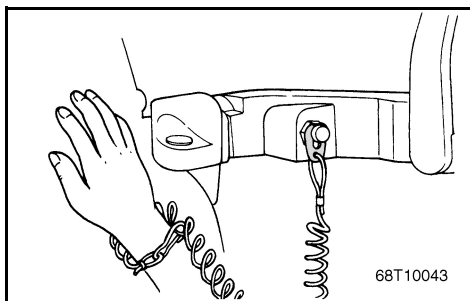



- 6) Fäst nödstopprepet på ett säkert ställe i kläderna, på armen eller benet. Fäst den andra änden av repet i motorns stoppbrytare

**⚠ VARNING**

- Fäst nödstopprepet på ett säkert ställe i kläderna, på armen eller benet, när du kör.
- Fäst inte nödstopprepet i någonting som kan slitas bort. Dra inte repet så att det kan trassla in sig och därmed förlora sin säkerhetsfunktion.
- Undvik att dra ur låsbrickan under vanlig användning. Om motorn stannar abrupt, förlorar du också nästan all styrförmåga. Dessutom bromsar båten in kraftigt och passagerare och föremål kan kastas omkring.

- 6) Kiinnitä moottorin hätäpysäytyskytkimen naru hyvin vaatteisiisi, jalkaasi tai käsivarteesi. Kiinnitä sitten narun toisen pään lukkolevy moottorin hätäpysäytyskytkimeen.

**⚠ VAROITUS**

- Kiinnitä moottorin hätäpysäytyskytkimen naru huolellisesti vaatteisiisi, käteesi tai jalkaasi käytön aikana.
- Älä kiinnitä hätäpysäytyskytkimen naru vaatteeseen, joka saattaa irrota. Huolehdi siitä, että naru kulkee vapaasti, koska sen takertuminen voi estää hätäpysäyttimen toiminnan.
- Vältä hätäpysäytyskytkimen narun vetämistä vahingossa normaalikäytön aikana. Moottorin tehon menetys johtaa ohjauskyvyn huomattavaan heikkenemiseen. Kone-  
tehon pienentyessä myös veneen nopeus hidastuu nopeasti. Tämä voi johtaa matkustajien ja esineiden pauskautumiseen eteenpäin.

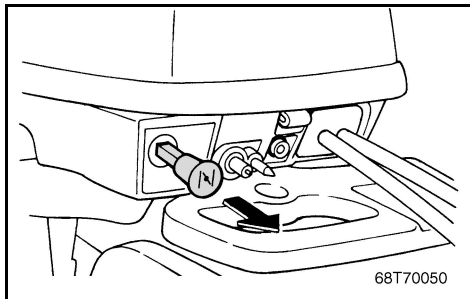

NMU01366

**Modell med manuell start**

7) Trekk choke-knappen helt ut.

**MERKNAD:** \_\_\_\_\_

Det er ikke nødvendig å bruke choke ved start av varm motor.

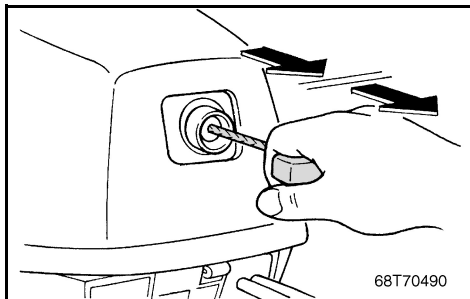

8) Først trekker du starthåndtaket sakte mot deg inntil du kjenner motstand. Trekk deretter hardt i håndtaket for å starte motoren. Gjenta ved behov.

9) Etter at motoren har startet, lar du starthåndtaket sakte returnere til utgangsstillingen før du slipper det.

**MERKNAD:** \_\_\_\_\_

Hvis motoren ikke starter ved første forsøk, må du prøve igjen. Hvis motoren ikke vil starte etter 4 eller 5 forsøk, må du åpne gassen litt (mellom 1/8 og 1/4) og prøve igjen. Hvis motoren fortsatt ikke vil starte, viser vi til "Feilsøking" i kapittel 5."

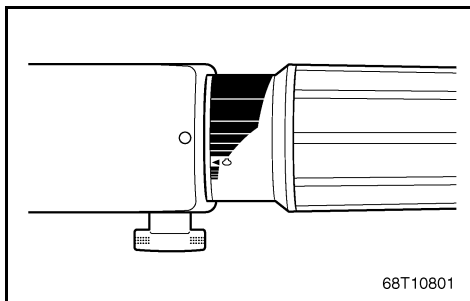
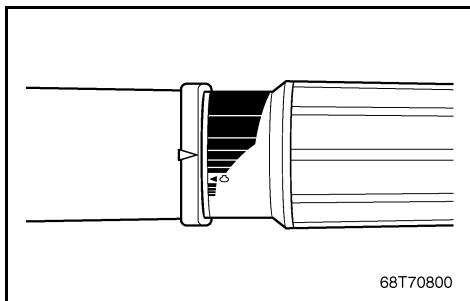

MMU01366

**Manuell start**

7) Dra ut choken helt.

**OBS:** \_\_\_\_\_

Du behöver inte choka, om motorn redan är varm.

8) Dra långsamt i starterhandtaget tills du känner att der tar emot. Om motorn inte startar på första rycket, upprepa proceduren. Upprepa vid behov.

9) När motorn har startat, släpp långsamt in starthandtaget.

**OBS:** \_\_\_\_\_

Om motorn inte startar på första försöket, upprepa proceduren. Om motorn inte startar efter fyra-fem försök, öppna gasspjället en aning (mellan 1/8 och 1/4) och försök igen. Om motorn fortfarande inte startar, gå till avsnittet "Felsökning" i kapitel 5.

LMU01366

**Käskäynnisteinen malli**

7) Vedä rikastimen nuppi täysin ulos.

**PS:** \_\_\_\_\_

Rikastimen käyttö ei ole tarpeen, kun käynnistät uudelleen lämmintä moottoria.

8) Vedä käynnistyskahvasta hitaasti kunnes tunnet vastuksen. Sen jälkeen käynnistä moottori vetämällä voimakkaasti. Toista tarvittaessa.

9) Kun moottori on käynnistynyt, palauta käynnistysnarun kahva hitaasti alkuperäiseen asentoonsa, ennen kuin vapautat sen.

**PS:** \_\_\_\_\_

Jos moottori ei käynnisty ensimmäisellä yrityksellä, toista toimenpiteet. Jos moottori ei suostu käynnistymään 4-5 yrityksen jälkeen, avaa kaasua hieman (vajaa neljänneskaasu) ja yritä uudelleen. Jos moottori ei vielääkään käynnisty, katso kappaleesta 5 kohta "Vianetsintä".

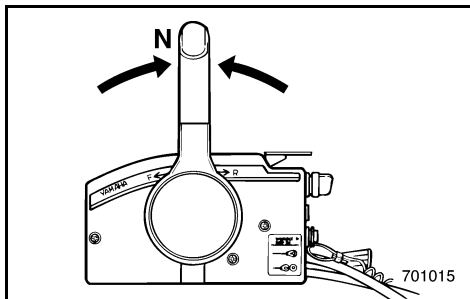

NMU01000

### FREM GANGSMÅTE FOR MODELL MED FJERNKONTROLL

- 4) Sett fjernkontrollspaken i fri-posisjon. Når motoren er varm, skal du gi litt gass ved hjelp av gasspaken for fri-posisjon eller den trinnløse gasspaken. Når motoren har startet, skal gassen føres tilbake til utgangsposisjon.

#### MERKNAD:

Start-i-gir-beskyttelsen gjør at motoren bare kan startes når den står i fri.

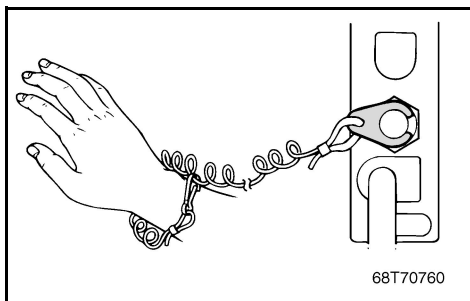

- 5) Fest dødmannssnoren til et sikkert sted på klær, arm eller ben. Fest deretter låseplaten i den andre enden av dødmannssnoren til dødmannsbrøyteren.

#### FARE

- Ha dødmannssnoren festet til et sikkert sted på klær, arm eller ben mens du bruker båten.
- Fest ikke dødmannssnoren til tekstiler som kan bli revet av. Legg ikke dødmannssnoren slik at den kan henge seg opp og dermed dermed ikke vil virke etter hensikten.
- Trekk ikke i dødmannssnoren ved vanlig bruk av båten. Når du mister motorkraften, mister du også mesteparten av styringen. Uten motorkraft kan dessuten båten bråstoppe. Det kan føre til at personer og gjenstander i båten kastes forover.

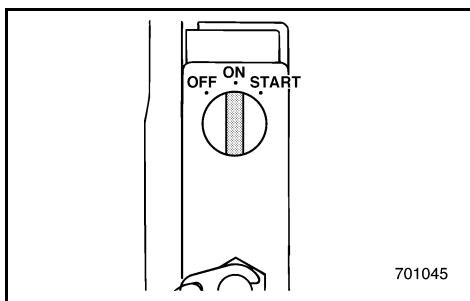

- 6) Drei hovedbryteren til "ON" (PÅ).

MMU01000

**MODELLER MED REGLAGEBOX**

- 4) Ställ reglagearmen i friläge. Vid start av varm motor ska gasen dras på något (använd gashandtaget/frilägesknappen). När motorn startat ska gasen åter föras till tomgångsläget.

**OBS:**

Det finns en skyddsanordning som gör att du bara kan starta motorn när den står i friläge.

- 5) Fäst nödstopprep på ett säkert ställe i kläderna eller på din kropp (armen eller benet). Sätt i låsplattan i andra änden av nödstopprep i motorstopknappen.

**⚠ VARNING**

- När du kör skall repet vara fäst på ett säkert ställe i kläderna, på armen eller benet.
- Fäst inte nödstopprep i någonting som kan slitas bort. Dra inte repet så att det kan trassla in sig och därmed förlora sin säkerhetsfunktion.
- Undvik att dra ur låsbrickan under vanlig användning. Om motorn stannar abrupt, förlorar du också nästan all styrförmåga. Dessutom bromsar båten in kraftigt och passagerare och föremål kan kastas omkring.

- 6) Vrid tändningen till "ON".

LMU01000

**KAUKOHALLINTAMALLI**

- 4) Siirrä kaukohallintavipu vapaa-asentoon. Jos moottori on lämmin, avaa hieman kaasua kääntämällä vapaallakaasutusvipua tai vapaallakiihdytysvipua. Kun moottori on käynnistynyt, palauta kaasu täysin suljettuun asentoon.

**PS:**

Käynnistyksen vaihe päällä estävä turvalaite sallii käynnistyksen ainoastaan, kun hallintavipu on vapaa-asennossa.

- 5) Kiinnitä hätäpysäytysnaru lujasti vaateisiin, käsivarteisiin tai käsivarteisiin. Kiinnitä sitten narun toisessa päässä oleva lukkolevy moottorin pysäytyskytkimeen.

**⚠ VAROITUS**

- Kiinnitä hätäpysäytysnaru lujasti vaateisiin, käsivarteisiin tai jalkaasi, kun lähdet ajamaan veneellä.
- Älä kiinnitä narua vaateisiin sellaiseen kohtaan, josta se voi repeytyä irti. Sijoita naru niin, ettei se takerru mihinkään. Jos naru takertuu, se ei toimi tarkoitettulla tavalla.
- Varo vetämästä narusta vahingossa, kun ajat veneellä normaalisti. Moottoritehon hävitessä vene menettää ohjattavuutensa. Moottorin pysäytyessä veneen vauhti hiljenee nopeasti, jolloin veneessä olevat matkustajat ja tavarat voivat paiskautua eteenpäin.

- 6) Kytke sytytysvirta pääkytkimellä (virtaavain asentoon "ON").



NMU00945

**Modell med elektrisk start**

- 7) Åpne gassen litt ved å delvis løfte opp frigirsspaken. Det kan være nødvendig å regulere gassen litt avhengig av motortemperaturen. Etter at motoren er startet, settes gassen tilbake i utgangsposisjon.

**MERKNAD:**

- I utgangspunktet vipper du spaken oppover til du kjenner motstand og deretter litt til.
- Gassspaken for fri-posisjon kan bare betjenes når fjernkontrollspaken står i stillingen "N".

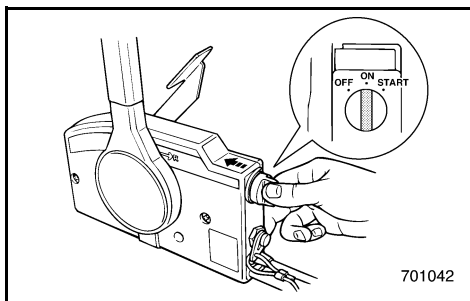
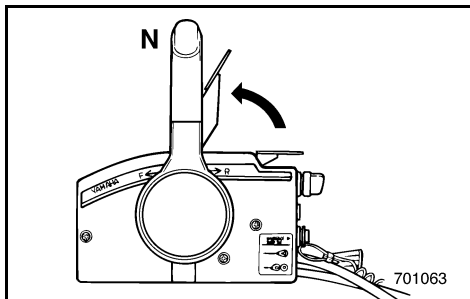

- 8) Trykk inn hovedbryteren og hold den inntrykt når du skal kople inn chokesystemet. (Chokebryteren på fjernkontrollen går tilbake til utgangsstillingen når du slipper taket. Derfor må hovedbryteren holdes inntrykt.)

**MERKNAD:**

- Det er ikke nødvendig å bruke choke hvis motoren er varm.
- Chokeknappen må stå i utgangsstillingen for at chokebryteren på fjernkontrollen skal virke.

- 9) Drei hovedbryteren til "START" og hold den der i høyst 5 sekunder.
- 10) Slipp hovedbryteren med det samme motoren starter slik at den går tilbake til "ON" (PÅ).

**ADVARSEL:**

- Drei ikke hovedbryteren til "START" mens motoren går.
- La ikke startmotoren gå i mer enn 5 sekunder. Batteriet vil raskt bli utladet slik at motoren ikke kan startes. Hvis motoren ikke vil starte innen 5 sekunder, skal du dreie hovedbryteren tilbake til "ON" og vente i 10 sekunder før neste startforsøk.

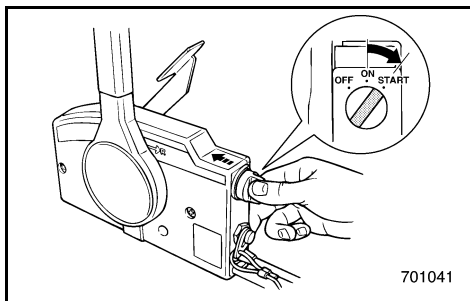

MMU00945

**Modell med elstart**

- 7) Öppna gasspjället lite grand genom att föra frilägesgasspaken uppåt något. Du kan behöva ändra gasspjällets öppning något beroende på motortemperaturen. När motorn har startat för du tillbaka gasreglaget till ursprungsläge.

**OBS:** \_\_\_\_\_

- Börja med att lyfta upp spaken tills du känner ett visst motstånd, och lyft sedan lite till.
- Du kan bara använda frilägesgasspaken när reglagearmen står i friläge ("N").

- 8) Tryck in och håll tändningen intryckt för att choka. (Choken återgår till normalläge när du släpper tändningen, därför måste du hålla den intryckt för att choka.)

**OBS:** \_\_\_\_\_

- Du behöver inte choka, om motorn redan är varm.
- Sätt tillbaka chokeknappen i normalläge, annars fungerar inte fjärrchoken.

- 9) Vrid tändningen till "START" och håll den där i max. 5 sekunder.  
10) Släpp tillbaka tändningen till "ON", så snart motorn startar.

**VIKTIGT:** \_\_\_\_\_

- Vrid aldrig tändningen till "START" när motorn går.
- Låt aldrig startmotorn gå i mer än 5 sekunder. Batteriet töms snabbt och då blir det svårare att starta. Om motorn inte startar på 5 sekunder, vrid tillbaka tändningen till "ON", vänta 10 sekunder och försök sedan starta motorn igen.

LMU00945

**Sähkökäynnisteinen malli**

- 7) Avaa kaasua hiukan nostamalla vapaallakaa-sutusvipua vähän ylöspäin. Kaasun asentoa voi olla tarpeen muuttaa hieman moottorin lämpötilasta riippuen. Kun moottori on käynnistynyt, palauta kaasua alkuperäiseen asentoon.

**PS:** \_\_\_\_\_

- Aloita nostamalla vipu kohtaan, jossa vastus juuri ja juuri tuntuu, sitten vielä vähän lisää.
- Vapaallakaa-sutusvipua voi käyttää vain silloin, kun kaukohallintavipu on asennossa "N".

- 8) käytä kaukorikastinta painamalla pääkytkin sisään ja pitämällä sitä sisään painettuna. Kaukorikastimen kytkin palautuu perusasentoon, kun päästät kätesi kytkimeltä. Siksi pidä kytkintä sisään painettuna.

**PS:** \_\_\_\_\_

- Rikastinta ei tarvitse käyttää, kun moottori on lämmin.
- Aseta rikastinnuppi perusasentoon, koska kaukorikastin ei muuten toimi.

- 9) Käännä pääkytkin (virta-avain) asentoon "START" ja pidä sitä siinä korkeintaan 5 sekuntia.  
10) Heti kun moottori on käynnistynyt, päästä virta-avain, jolloin se palautuu asentoon "ON".

**MUISTUTUS:** \_\_\_\_\_

- Älä käännä pääkytkintä (virta-avainta) asentoon "START" moottorin käydessä.
- Älä käytä käynnistysmoottoria enempää kuin 5 sekuntia kerrallaan. Käynnistysmoottori voi vaurioitua. Akku tyhjenee nopeasti, jolloin käynnistäminen vaikeutuu. Jos moottori ei käynnisty viidessä sekunnissa, palauta pääkatkaisija asentoon "ON", odota 10 sekuntia ja yritä uudelleen.



NMU01368

## OPPVARMING AV MOTOREN

- 1) Etter at motoren har startet, flytter du choken tilbake til halvveis stilling. Omtrent de 5 første minuttene etter start må du varme opp motoren ved å la den gå på en femdel gass eller mindre. Når motoren er blitt varm, skuver du choken helt inn. (Motorens levetid forkortes hvis du ikke gjør dette.)

### MERKNAD: \_\_\_\_\_

- Motoren vil stanse dersom choken blir stående ute etter at motoren har startet.
- Ved temperaturer på  $-5^{\circ}\text{C}$  eller lavere må du la choken være trukket helt ut om lag 30 sekunder etter start. Følg deretter standardanvisningene for å varme opp motoren.

NMU01411

## SJEKKPUNKTER ETTER AT MOTOREN ER STARTET

- Sjekk at motoren går jevnt på tomgang etter at den er varmet opp.
- Sjekk at varsellampen for lavt oljetrykk ikke lyser. (Se avsnittet "VARSLINGSSYSTEM".)
- Sjekk at det kommer en jevn vannstrøm ut av kontrollhullet for kjølevann.

### ADVARSEL: \_\_\_\_\_

Hvis det ikke kommer vann ut av kontrollhullet hele tiden mens motoren går, må du ikke fortsette å la den gå. Det kan forårsake overoppheting og alvorlig skade. Stopp motoren og kontroller om vanninntaket i undervannshuset er blokkert. Hvis du ikke klarer å løse problemet, må du spørre din Yamaha-forhandler om råd.

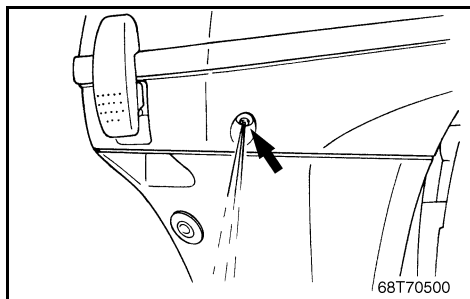



MMU01368

## UPPVÄRMNING AV MOTORN

- 1) När motorn startat, tryck in choken halvvägs till utgångsläget. Under fem minuter efter det att motorn har startat kan du värma upp motorn med 1/5 gaspådrag eller mindre. Tryck in choken helt när motorn har blivit varm (annars kan du förkorta motorns livslängd).

### OBS:

- Om du lämnar choken utdragen när motorn har startat, kommer den att stanna.
- Vid fem minusgrader eller kallare, låt choken vara utdragen helt under ca 30 sekunder efter start. Följ sedan normala anvisningar för uppvärmning av motorn.

LMU01368

## MOOTTORIN LÄMMITYS

- 1) Kun moottori on käynnistynyt, palauta rikastinnuppi työntämällä puoliväliin. Lämmityskäytä moottoria käynnistyksen jälkeen enintään 1/5 kaasulla noin 5 minuuttia. Kun moottori on lämmennyt, työnnä rikastinnuppi kokonaan sisään (laiminlyönti lyhentää moottorin käyttöikää).

### PS:

- Jos rikastinnuppi on ulosvedettynä käynnistymisen jälkeen, moottori tukehtuu.
- Alle  $-5^{\circ}\text{C}$  lämpötiloissa, jätä rikastinnuppi täysin ulos noin 30 sekunniksi käynnistyksen jälkeen. Noudata muilta osin moottorin lämmityksestä annettuja ohjeita.

MMU01411

## KONTROLLPUNKTER EFTER ATT MOTORN STARTATS

- Efter det att motorn värmts upp, kontrollera att motorns tomgångshastighet är stabil.
- Kontrollera att varningsindikatorn för lågt oljetryck är avstängd (hänvisning till avsnittet "VARNINGSSYSTEM".)
- Kontrollera att det kommer ett jämnt flöde av vatten från styrhålet för kylvatten.

### VIKTIGT:

Om det inte kommer något vatten från styrhålet hela tiden när motorn är igång, fortsätt inte att köra motorn. Överhettning och allvarliga skador kan uppkomma. Stäng av motorn och kontrollera ifall vatteninsuget är på det nedre växelhuset är blockerat. Om du inte kan hitta och korrigera felet, vänd dig till din Yamaha-handlare.

LMU01411

## TARKISTUKSET MOOTTORIN KÄYNNISTYKSEN JÄLKEEN

- Moottorin lämmentyä tarkista, että moottorin joutokäynti on tasaista.
- Tarkista, että matalan öljynpaineen varoitusvalo ei pala. (Katso osa "VAROITUSJÄRJESTELMÄ".)
- Tarkista, että jäähdytysveden ohjausreiästä virtaa tasaisesti vettä.

### MUISTUTUS:

Jos ohjausreiästä ei virtaa vettä koko ajan moottorin käydessä, älä jatka moottorin käyttöä. Se saattaisi aiheuttaa ylikuumenemisen ja vakavia vaurioita. Sammuta moottori ja tarkista, onko rungon alaosassa oleva vedentuloaukko tukossa. Jos et löydä etkä pysty korjaamaan vikaa, ota yhteyttä Yamaha-jälleenmyyjäsi.

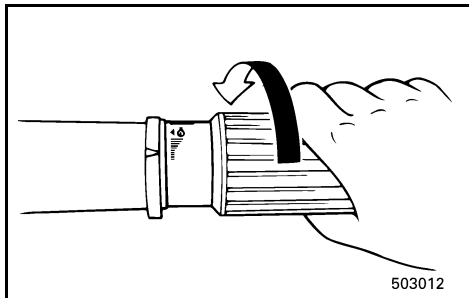

NMU00261

## GIRSKIFTING

### FARE

Forsikre deg om at det ikke er badende eller hindringer i vannet nær båten før du skifter gir.

### ADVARSEL:

Når du vil endre retningen båten går i ved å skifte gir fra forover til bakover eller omvendt, må du først redusere gassen slik at motoren går på tomgang (eller med et lavt turtall).

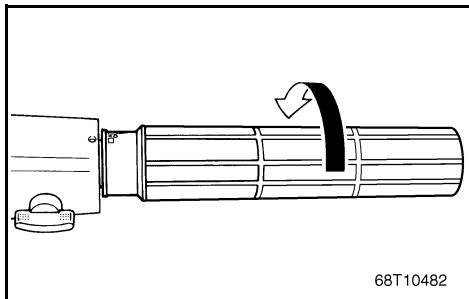

NMU00265

## FOROVER

### Modell med styrekult

- 1) Sett gasshåndtaket i helt lukket stilling.
- 2) Før girspaken for og bestemt fra fri- til forover-posisjon.

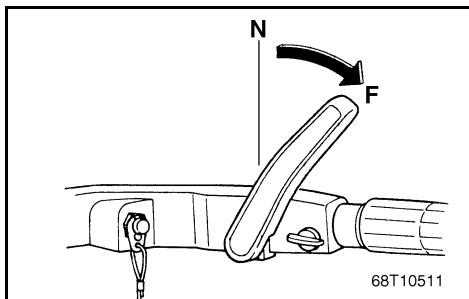
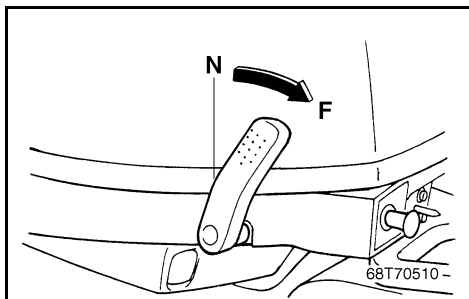

MMU00261

**VÄXLA****⚠ VARNING**

Innan du lägger i en växel, se till att det inte finns några människor eller andra hinder i vattnet.

**VIKTIGT:**

När du skall växla från framåt till back och viceversa, bör du först dra ned gasen, så att du kör på tomgång (eller låga varv).

MMU00265

**FRAMÅT****Modeller med rorkult**

1) Dra ned gasen helt.

2) För växelspaken snabbt och bestämt från friläge till framåt.

LMU00261

**VAIHTAMINEN****⚠ VAROITUS**

Varmista ennen vaihteen kytkemistä, ettei lähistöllä ole uimareita eikä esteitä.

**MUISTUTUS:**

Kun aiot vaihtaa eteenajolta peruutukselle tai päinvastoin, sulje ensin kaasun, että moottori käy joutokäynnillä (tai pienellä käyntinopeudella).

LMU00265

**ETEENPÄIN****Ohjauskahvasta ajettava malli**

1) Sulje kaasun kokonaan.

2) Käännä vaihdevipu nopealla ja varmalla otteella vapaalta eteenajoasentoon.

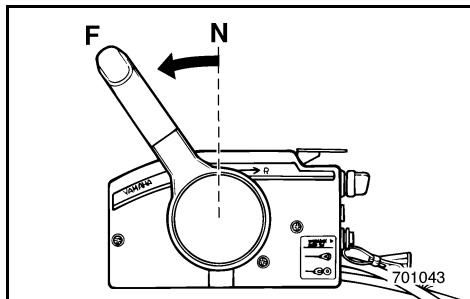

### Modell med fjernkontroll

Trekk opp frikoblingshåndtaket hvis det er montert, og før fjernstyringshendelen raskt fra "Neutral" til "Forward".

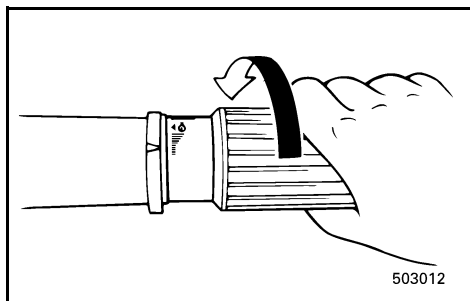

NMU01326

### BAKOVER



Kjør sakte med bakover-giret innkople. Du må ikke gi mer enn halv gass, for da kan båten bli ustabil. Dermed kan du miste kontrollen over den og en ulykke inntreffe.

- 1) Sett gasshåndtaket i helt lukket stilling (på modell med styrekult).

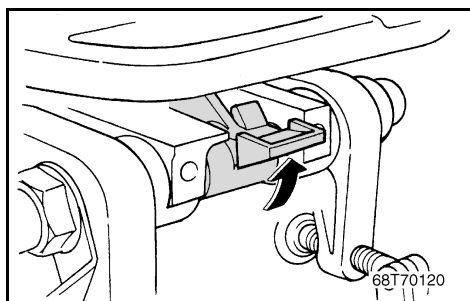
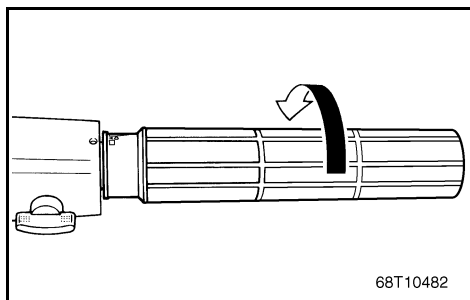

- 2) Kontroller at vippelåsspaken (på modell med manuelt vippesystem) står i låst stilling.

### Modeller med reglagebox

För upp frilägeslåset (ej alla modeller) och för reglagearmen snabbt och bestämt från friläge till framåt.

MMU01326<sup>c</sup>

### **BACK**

#### **⚠ VARNING**

**Kör sakt när du backar. Dra aldrig på mer än halv gas. Båten kan bli så instabil att du förlorar kontrollen och råkar ut för en olycka.**

- 1) Dra ned gasen helt (modeller med rorkult).

- 2) Kontrollera att uppfällningsspärren är låst (modeller med manuell uppfällning).

### Kaukollahintamalli

Vedä vapaa-asennon lukitsimesta, jos vaihdevivussa on se, ja siirrä kaukollahintavipu nopeasti ja varmasti Vapaa-asennosta Eteen-asentoon.

LMU01326<sup>c</sup>

### **TAAKSEPÄIN**

#### **⚠ VAROITUS**

**Peruuta hitaasti. Avaa kaasua korkeintaan puoli. Muuten vene muuttuu epävakaaksi ja se voi karata hallinnastasi. Seurauksena voi olla onnettomuus.**

- 1) Sulje kaasua kokonaan kaasukahvalla (ohjauskahvasta ajettava malli).

- 2) Tarkista, että (käsin kipattavan mallin) kippauslukko on lukittu.

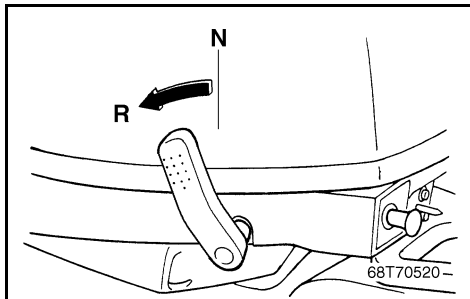

**Modell med styrekult**

- 3) Før girspaken fort og bestemt fra fri- til bakover-posisjon.

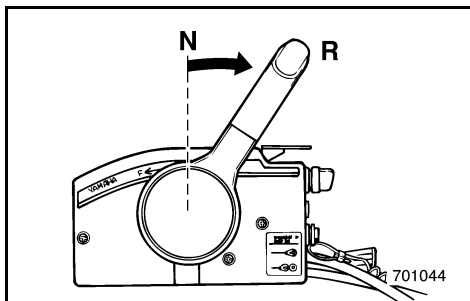
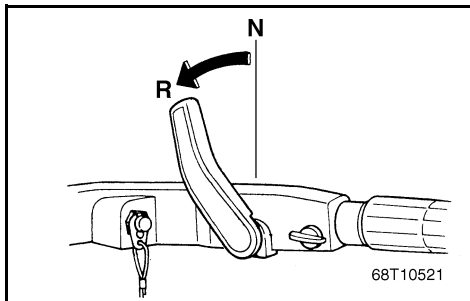

**Modell med fjernkontroll**

- 3) Hvis motoren er utstyrt med frilåshendel, drar du den opp og flytter fjernkontrollspaken raskt og bestemt fra Fri til Revers.

**Modeller med rorkult**

- 3) För växelspaken snabbt och bestämt från friläge till back.

**Ohjaukavasta ajettava malli**

- 3) Käännä vaihdevipu/kaukohallintavipu nopealla ja varmalla otteelle vapaalta peruutusasettoon.

**Modeller med reglagebox**

- 3) Dra upp frilägeslåset (om motorn är utrustad med ett sådant) och för reglagearmen snabbt och bestämt från friläge till back.

**Kaukohallintamalli**

- 3) Vedä vapaa-asennon lukitsinta, jos se on asennettu, ja siirrä kaukohallintavipua nopeasti ja jäämäkästi vapaa-asennosta peruutusasettoon.

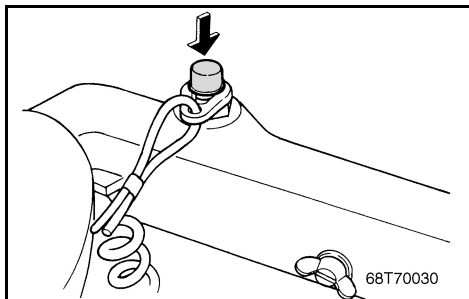

NMU00273

## STOPP AV MOTOREN

La den først kjøle seg i et par minutter på tomgang eller lavt turtall. Motoren bør ikke stoppes like etter at den er kjørt med høyt turtall.

NMU00277

- 1) Trykk inn og hold motorens stoppknapp eller drei hovedbryteren til "OFF".

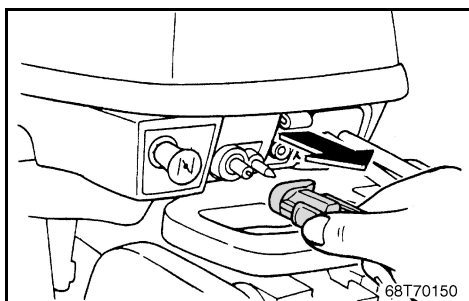
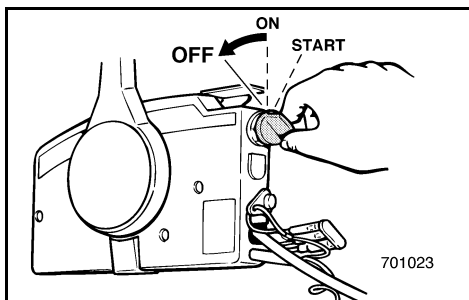
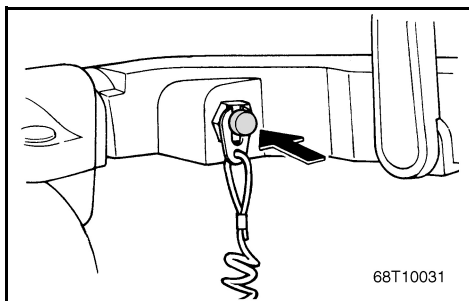

- 2) Hvis det finnes bensinkoplinger, kopler du bensinlangen fra motoren etter at du har stoppet den.



MMU00273

## STANNA MOTORN

Låt den först svalna på tomgång eller låga varv. Vi rekommenderar att du inte stannar motorn direkt efter det att du kört på höga varv.

MMU00277

- 1) Tryck in motorstoppbrytaren och håll den intryckt för att slå av tändningen.

LMU00273

## MOOTTORIN PYSÄYTYS

Anna moottorin ensin jäähtyä muutama minuutti joutokäynnillä tai alhaisella käyntinopeudella. Emme suosittele, että moottorin pysäytetään suoraan suurelta käyntinopeudelta.

LMU00277

- 1) Paina ja pidä painettuna moottorin pysäytyspainike tai käännä pääkatkaisija "OFF"-asentoon.

- 2) När motorn stannat, lossa bränsleanslutningen från motorn (inte alla modeller).

- 2) Jos moottorissa on polttoaineletkun liittimet, irrota polttoaineletku moottorista, kun moottori on pysäytetty.

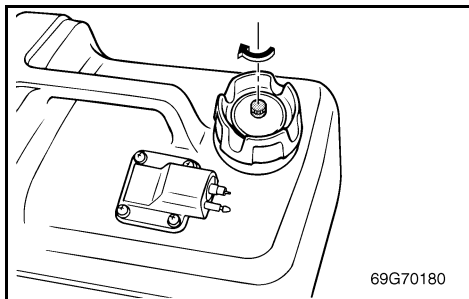

- 3) Etter at du har stoppet motoren, stenger du lufteskruen på bensintanklokket, hvis lokket er utstyrt med en slik skrue.
- 4) Ta ut nøkkelen hvis du skal forlate båten.

**MERKNAD:**

Motoren kan også stoppes ved at du trekker i snoren som er festet til dødmannsknappen, slik at låseplaten løsner og dødmannsknappen aktiveres (deretter dreier du hovedbryteren til "OFF").

- 3) När motorn stannat, dra åt luftningsskruven (om motorn är försedd med en sådan).
- 4) Ta med dig tändningsnyckeln, om du skall lämna båten utan tillsyn.

**OBS:** \_\_\_\_\_

Du kan också stanna motorn genom att dra ut låsplattan ur motorstoppknappen (och därefter vrida tändningen till "OFF").

---

- 3) Kiristä polttoainesäiliön tulpassa oleva ilma-ruuvi moottorin pysäyttämisen jälkeen, jos sellainen on.
- 4) Ota virta-avain mukaasi, jos vene jää ilman valvontaa.

**PS:** \_\_\_\_\_

Moottori voidaan pysäyttää myös hätäpysäyttimen narusta, vetämällä lukkolevy moottorin hätäpysäytyskytkimestä (ja kääntämällä virta-avain sitten asentoon "OFF").

---



NMU01412

## TRIMMING AV UTENBORDSMOTOREN

Utenbordsmotorens trimvinkel er med på å bestemme båtens baugposisjon i vannet. Riktig trimvinkel vil bidra til bedre ytelse og bensinøkonomi samtidig som belastningen på motoren reduseres. Riktig trimvinkel avhenger av kombinasjonen båt, motor og propell. Valget av riktig trimvinkel påvirkes også av andre faktorer som last i båten, forholdene på sjøen samt marsjfarten.

### **FARE**

For mye trimming etter forholdene (enten trimming oppover eller nedover) kan gjøre båten ustabil og vanskeligere å styre. Da er faren større for at det skal inntreffe en ulykke. Hvis båten kjennes ustabil eller er vanskelig å styre, må du redusere farten og/eller justere trimvinkelen på nytt.

### **MERKNAD:**

Se avsnittene om "JUSTERING AV TRIMVINKELEN" for instruksjon om riktig bruk.

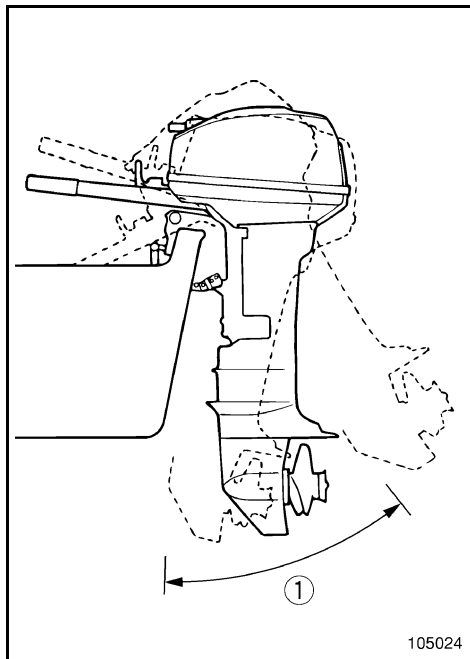

① Trimvinkel under kjøring

MMU01412

**TRIMNING AV UTBORDAREN**

Trimvinkeln på utbordaren hjälper till att bestämma hur båtens för skall ligga i vattnet. Med rätt vinkel får du bättre prestanda och bränsleekonomi och motorn behöver inte arbeta onödigt hårt. Rätt trimvinkel bestäms av kombinationen av båt, motor och propeller. Rätt trimvinkel beror också till del på faktorer som båtens last, sjön och hur fort du kör.

**⚠ VARNING**

Om du har fel trim för körförhållandena (för mycket eller för litet), kan båten bli instabil och svårare att styra. Det leder i sin tur till ökad olycksrisk. Om båten börjar kännas instabil eller är svår att styra, sakta ned och/eller justera trimvinkeln.

**OBS:**

Se avsnitten och "INSTÄLLNING AV TRIMVINKEL" för anvisningar.

① Trimvinkel

LMU01412

**PERÄMOOTTORIN TRIMMAUS**

Perämoottorin trimmikulma ratkaisee sen, miten syvällä vedessä veneen keula kulkee. Kun trimmikulma on oikea, vene kulkee kovempaa, polttoainetta kuluu vähemmän ja moottori rasittuu vähemmän. Oikea trimmikulma riippuu veneen, moottorin ja potkurin yhdistelmästä. Oikeaan trimmikulmaan vaikuttavat myös muut muuttujat kuten veneen kuormitus, keli ja veneen nopeus.

**⚠ VAROITUS**

Jos trimmikulma on liian suuri (jompaankumppaan suuntaan), vene on epävakaa ja sen ohjaaminen voi olla vaikeaa. Se lisää onnettomuuden mahdollisuutta. Jos vene alkaa tuntua epävakaalta tai jos sitä on vaikea ohjata, vähennä nopeutta ja/tai säädä trimmikulmaa.

**PS:**

Katso käyttöohjeet kohdasta "TRIMMIKULMAN SÄÄTÖ".

① Trimmikulma

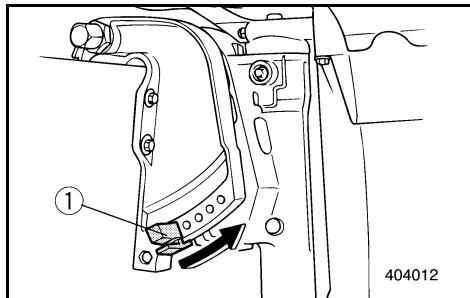

## JUSTERING AV TRIMVINKELN

NMU00951

### Modell med manuelt vippesystem

Det er 4 eller 5 hull i festebraketten som du kan bruke til å justere vippevinkelen til utenbordsmotoren.

- 1) Stopp motoren.
- 2) Fjern justeringsstangen for trimvinkelen ① fra klemmebraketten mens motoren tiltes litt opp.
- 3) Sett justeringspinnen inn i det ønskede hullet. Hvis du vil heve baugen ("trimme ut"), flytter du pinnen vekk fra akterspeilet. Hvis du vil senke baugen ("trimme inn"), flytter du pinnen mot akterspeilet.

Foreta testkjøringer med motoren i forskjellige vinkler, slik at du kan finne den posisjonen som passer best til din båt og de forhold du bruker den under.

### **FARE**

- Stopp motoren før du justerer trimvinkelen.
- Vær forsiktig så du ikke klemmer deg når du skal trekke ut og sette inn pinnen.
- Du må utvise forsiktighet når du skal prøve båten med en ny trimvinkel. Øk farten gradvis og vær oppmerksom på eventuelle tegn på ustabilitet eller manøvreringsproblemer. Feilaktig trimvinkel kan føre til at du mister kontrollen over båten.

### MERKNAD:

Du kan endre utenbordsmotorens trimvinkel ca. 4 grader ved å flytte justeringspinnen ett hull.

## INSTÄLLNING AV TRIMVINKEL

MMU00951

### Modeller med manuell uppfällning

I motorfästet finns 4 eller 5 hål för inställning av motorns trimvinkel.

- 1) Börja med att stanna motorn.
- 2) Lossa trimvinkelarmen ① från fästbygeln medan motorn hålls något uppfälld.
- 3) Sätt tillbaka justerarmen i lämpligt hål.

Om du vill höja stäven ("uttrimning"), skall du föra armen ut från akterspegeln.

Om du vill sänka stäven ("intrimning"), skall du föra armen in mot akterspegeln.

Testkör båten med olika trimvinklar, så att du kan hitta de vinklar som passar bäst för båten och olika förhållanden.

#### **⚠ VARNING**

- Stanna alltid motorn innan du ställer in trimvinkeln.
- Var försiktig så att du inte klämmer dig när du arbetar med justerarmen.
- Var försiktig när du ställer in trimvinkeln första gången. Öka farten gradvis och var uppmärksam på tecken på instabilitet. Felaktig trimvinkel kan leda till att du förlorar kontrollen över båten.

#### **OBS:**

Du ändrar trimvinkeln ca 4 grader per hål som du flyttar justerarmen.

## TRIMMIKULMAN SÄÄTÖ

LMU00951

### Käsin kipattava malli

Asennustelineessä on 4 tai 5 reikää, joiden avulla voidaan säätää perämootorin trimmikulmaa.

- 1) Pysäytä moottori.
- 2) Kippaa moottoria hieman ylöspäin ja irrota trimmikulman säätötanko ① asennustelineestä.
- 3) Aseta säätösokka paikalleen haluamaasi reikään.

Kun haluat keulan nousevan ajossa ylemmäksi, siirrä säätösokkaa kauemmaksi perälaudasta.

Kun haluat laskea keulaa alemmaksi, siirrä säätösokkaa lähemmäksi perälautaa.

Etsi veneellesi käyttöolosuhteille paras trimmikulma koeajamalla erilaisilla trimmisäädöillä.

#### **⚠ VAROITUS**

- Pysäytä moottori ennen trimmikulman säätöä.
- Varo jättämästä mitään väliin, kun irrotat ja asennat sokan.
- Ole varovainen, kun kokeilet uutta trimmikulmaa ensimmäistä kertaa. Lisää nopeutta vähitellen ja tarkkaile, huoneeko veneen vakavuus ja käsiteltävyys. Vene voi väärän trimmikulman vuoksi karata hallinnastasi.

#### **PS:**

Trimmikulma muuttuu noin 4 astetta, kun trimmikulman säätösokkaa siirretään yhden reikävälin verran.



NMU01414

**Modell med servooppsving****FARE**

- Sørg for at ingen befinner seg i nærheten av påhengsmotoren når du skal justere trimvinkelen. Du må også passe på så du ikke klemmer deg mellom selve motoren og motorbraketten.
- Du må utvise forsiktighet når du skal prøve båten med en ny trimvinkel. Øk farten gradvis og vær oppmerksom på eventuelle tegn på ustabilitet eller manøvreringsproblemer. Feil trimningsvinkel kan medføre tap av kontrollen.
- Strømbryteren nederst på motordekselet (hvis den er utstyrt med dette) skal kun brukes når båten ligger stille og motoren er slått av.

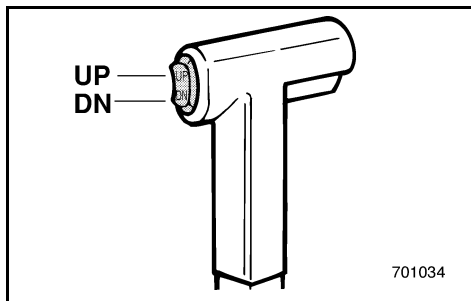
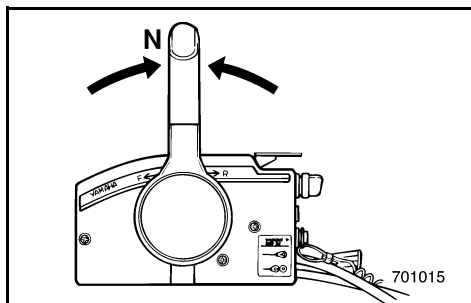

1) Sett girspaken i fri.

2) Sving motoren opp til ønsket vinkel ved bruk av bryteren for servooppvipp.

**MERKNAD:**

Pass på at motorens trimningsvinkel holder seg innenfor det vanlige driftsområdet når påhengsmotoren trimmes ved hjelp av servosystemet for oppsving.

For å løfte baugen (trim utover), sving motoren oppover.

For å senke baugen (trim innover), sving motoren nedover.

Prøvekjør båten med forskjellige trimvinkler for å finne frem til den stillingen som passer best for båten og forholdene den skal brukes under.



MMU01414

**Modeller med elhydraulisk tilt****⚠ VARNING**

- Se till att ingen befinner sig i närheten av utbordaren när du justerar trimvinkeln. Var också försiktig, så att du inte klämmer någon kroppsdelen mellan motorn och fästet.
- Var försiktig när du ställer in trimvinkeln första gången. Öka farten gradvis och var uppmärksam på tecken på instabilitet. Felaktigt trimvinkel kan göra att man tappat kontrollen över farkosten.
- Använd knappen för elhydraulisk trim- och tilt på underkåpan (om tillämpligt) först när båten ligger helt stilla och motorn är frånslagen.

1) Placera växelspaken i friläge.

2) Fäll upp motorn till önskad vinkel med hjälp av den elhydrauliska tilten.

**OBS:**

Stanna inom det tillåtna trimvinkelsområdet, när du trimmar utbordaren med det elhydrauliska tiltsystemet.

För att höja stäven ("trim-out"), fäll upp motorn.

För att sänka stäven ("trim-in"), fäll ned motorn.

Testkör båten med olika trimvinklar, så att du kan hitta de vinklar som passar bäst för båten och olika förhållanden.

LMU01414

**Sähkökäyttöisellä trimmaus-/kippausyksiköllä varustettu malli****⚠ VAROITUS**

- Varmista, ettei perämoottorin lähellä ole ihmisiä trimmikulmaa säädettäessä. Varo myös jättämästä ruumiinosia tai esineitä moottorin ja kannattimen väliin.
- Ole varovainen, kun kokeilet uutta trimmikulmaa ensimmäistä kertaa. Lisää nopeutta vähitellen ja tarkkaile, huoneeko veneen vakavuus ja käsiteltävyys. Väärin säädetty trimmikulma saattaa aiheuttaa veneen hallinnan menetyksen.
- Moottorin alasuojuksessa sijaitsevaa trimminsäätö- ja kippauskatkaisinta saa käyttää vain vene paikallaan ja moottori pysäytettynä.

1) Käännä vaihdevipu vapaa-asentoon.

2) Trimmaa moottori haluamaasi asentoon trimminsäätö- ja kippauskatkaisimella.

**PS:**

Kun trimmaus-/kippausyksikköä käytetään moottorin trimmikulman säätämiseen, on pysyttävä trimmikulman normaalilla säätöalueella.

Kun haluat nostaa keulaa (trimmata ylös), kippaa moottoria ylöspäin.

Kun haluat laskea keulaa (trimmata alas), kippaa moottoria alaspäin.

Selvitä koeajamalla, millä trimmikulmalla veneesi kulkee parhaiten vallitsevissa olosuhteissa.



NMU00282

**Baugen peker oppover**

Når båten planer og har en stilling der baugen peker oppover, vil det gi mindre motstand, større stabilitet og bedre kraftutnyttelse. Dette er vanligvis tilfelle når båtens kjøllinje heller 3 til 5 grader oppover. Når motoren er trimmet utover, kan båten ha en tendens til å trekke til den ene siden. Du må rette opp dette avviket når du styrer båten. Trimroret kan også justeres slik at dette utjevnes.

Ved for mye trimming utover løfter baugen seg for høyt i vannet. Ytelse og bensinøkonomi blir dårligere som følge av at skroget skyver vannet foran seg og luftmotstanden øker.

For mye trimming oppover kan føre til at propellen suger luft, slik at ytelsen reduseres ytterligere. Hvis motoren er trimmet for mye utover, kan båten "galoppere" (sprette) slik at båtfører og passasjerer kastes over bord.

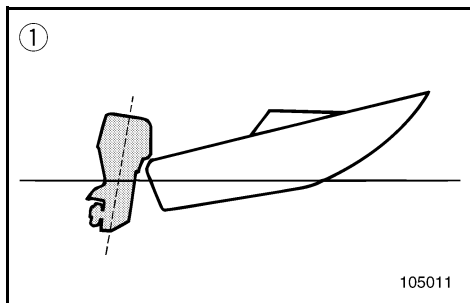

NMU00283

**Baugen peker nedover**

Når baugen på båten peker nedover, er det enklere å få båten til å plane fra den ligger stille.

Ved for mye trimming innover vil båten "brøyte" seg gjennom vannet. Således blir bensinøkonomien dårligere samtidig som det blir vanskeligere å øke farten.

Ved kjøring med for mye trimming innover i høy fart blir dessuten båten ustabil. Motstanden ved baugen øker betydelig. Dermed øker faren for "baugstyring" og manøvreringen blir vanskelig og farlig.

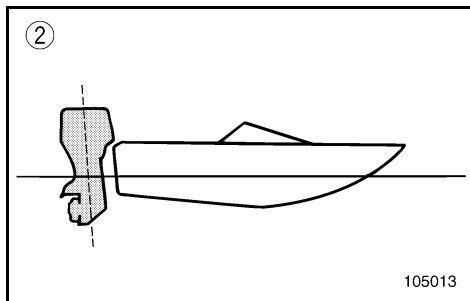

① Baug peker oppover

② Baug peker nedover

③ Optimal vinkel

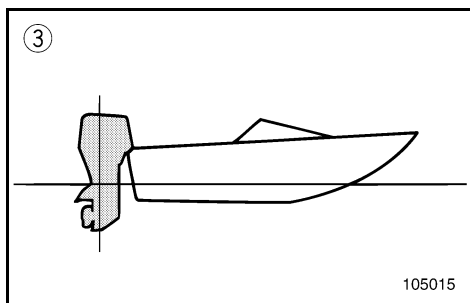

MMU00282

**Uttrimning**

När båten planar ger uttrimning av båtens köllinje 3 till 5 grader mindre motstånd, bättre stabilitet och effektivitet. Om du trimmar ut båten, kan den få en tendens att styra åt den ena eller andra sidan. Kompensera detta när du styr. Du kan också justera trimfenan för att motverka denna effekt.

För mycket uttrimning lyfter fören för högt ur vattnet. Prestanda och bränsleekonomi försämras för att båten "sitter" i vattnet och luftmotståndet blir större.

För mycket uttrimning kan göra att propellern kaviterar, vilken ytterligare minskar prestandan. I värsta fall kan båten börja hoppa i vattnet och du och passagerarna kan kastas överbord.

MMU00283

**Intrimning**

Om stäven är nere, är det lättare att accelerera från stillastående till planing.

För mycket intrimning gör att båten går för djupt med fören, bränsleekonomin försämras och det blir svårare att öka farten.

Om du kör med för mycket intrimning, blir båten dessutom instabil. Motståndet mot stäven och risken för "bogstyrning" ökar kraftigt och det blir svårare och därmed farligare att styra båten.

- ① Uttrimning
- ② Intrimning
- ③ Optimal vinkel

LMU00282

**Keula ylös**

Kun vene liukuu, veneen keulan korkeus vähentää vastusta, parantaa vakavuutta ja lisää tehoa. Liukumiskulma on yleensä paras silloin, kun veneen kölin kulma on noin 3 - 5 astetta. Ylös trimmattuna veneellä voi olla taipumus ohjautua jommallekummalle sivulle. Korjaa tämä taipumus ohjaamalla venettä. Tätä taipumusta voi myös tasata säätämällä trimmievää.

Jos veneen keula trimmataan liian ylös, suorituskyky ja taloudellisuus huononevat, koska veneen runko työntää vettä ja ilmanvastuskin on suurempi.

Liian ylös trimmaaminen voi saada potkurin kavi-toimaan, mikä huonontaa tehoa. Kun veneen keula on liian ylhäällä, vene voi alkaa hyppiä. Hynnminen voi jopa heittää kuljettajan ja matkustajat yli laidan.

LMU00283

**Keula alas**

Kun veneen keula on alhaalla, vene on helpompi kiihdyttää paikalta liukuun.

Jos keula on liian alhaalla, vene alkaa kyntää, mikä lisää polttoaineenkulutusta ja vaikeuttaa nopeuden lisäämistä.

Jos vene on trimmattu liian alas, se voi olla epävakaa suurilla nopeuksilla. Keulan vastus kasvaa voimakkaasti, ja se lisää "keulaohjauksen" vaaraa ja tekee ajon vaikeaksi ja vaaralliseksi.

- ① Keula ylhäällä
- ② Keula alhaalla
- ③ Optimaalinen kulma



NMU00285

## OPP- OG NEDVIPPING

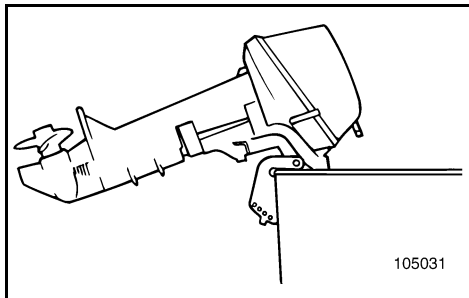

Hvis motoren skal stå en tid eller hvis båten er for- tøyd på grunt vann, bør motoren vippes opp for å beskytte propellen og huset mot skade ved sammenstøt med hindringer i vannet samt for å redusere saltvannskorrosjonen.

### ADVARSEL:

- Før du vipper opp motoren, må du gjennomføre punktene under “STOPP AV MOTOREN”. Du må aldri vippe opp motoren mens den går. Det kan føre til alvorlig skade som følge av overoppheting.
- Vipp ikke opp motoren ved å skyve mot styrhåndtaket, ettersom dette kan føre til at håndtaket knekker.

### FARE

Sørg for at ingen befinner seg i nærheten av utenbordsmotoren når du skal justere vippevinkelen. Du må også passe på så du ikke klemmer deg mellom selve motoren og motorbraketten.

### FARE

Bensin som lekker ut kan føre til brann. Kople fra bensinslangen hvis motoren skal være oppvippet i mer enn noen få minutter. Ellers kan det lekke ut bensin. (Hvis motoren har bensinkopling.)

MMU00285

## UPPFÄLLNING/ NEDFÄLLNING

Om du inte skall köra motorn på ett tag eller om båten ankrar upp på grunt vatten, skall du fälla upp motorn, så att du skyddar propeller och växellhuset från att skadas och för att minska rostangrepp.

### VIKTIGT:

- Innan du fäller upp motorn, följ anvisningarna under "STANNA MOTORN". Fäll aldrig upp motorn medan den går. Den kan skadas allvarligt av överhettning.
- Använd aldrig rorkulden för att fälla upp motorn. Den kan gå av.

### ⚠ VARNING

Se till att ingen befinner sig i närheten av utbordaren när du justerar trimvinkeln. Var också försiktig, så att du inte klämmer någon kroppsdel mellan motorn och fästet.

### ⚠ VARNING

Utspillt bränsle utgör en brandfara. Koppla bort bränsleanslutningen (om motorn har en sådan), om du skall ha motorn uppfälld mer än några minuter, annars kan bränsle läcka ut.

LMU00285

## KIPPAUS YLÖS/ALAS

Jos moottori pysäytetään joksikin aikaa tai jos vene ankkuroidaan matalaan veteen, moottori on kipattava ylös potkurin ja alakotelon suojaamiseksi ja myös suolaveden aiheuttaman syöpyksen vähentämiseksi.

### MUISTUTUS:

- Ennen kuin kippaat moottorin, suorita kohdassa "MOOTTORIN PYSÄYTTÄMINEN" selostetut toimenpiteet. Älä koskaan kippaa käyvää moottoria. Se ylikuumenee ja voi vaurioitua pahastikin.
- Älä kippaa moottoria ohjauskahvasta painamalla. Ohjauskahva voi särkyä.

### ⚠ VAROITUS

Varmista, ettei perämoottorin lähellä ole ihmisiä, kun säädät trimmikulmaa. Varo myös jättämästä mitään (ruumiinosia tai esineitä) moottorin ja kannattimen väliin.

### ⚠ VAROITUS

Polttoainevuoto aiheuttaa tulipalovaaran. Irrota polttoaineletku, jos moottori kipataan pitemmäksi aikaa kuin muutamaksi minuutiksi. Muuten polttoainetta voi vuotaa. (Jos moottorissa on polttoaineletkun liitin.)

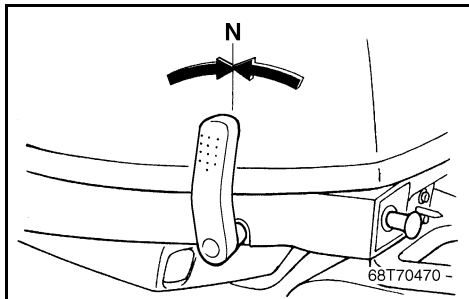

NMU00290

**OPPVIPPING****Modell med manuelt vippesystem**

- 1) Sett girspaken i fri-posisjon.
- 2) Kople bensinslangen fra motoren.

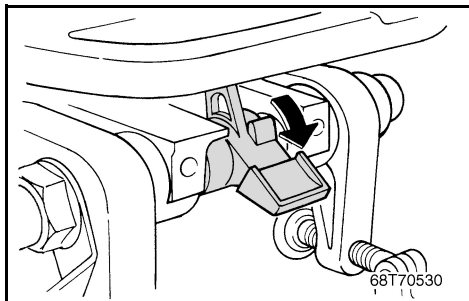

- 3) Sett vippelåsspaken i ulåst stilling.

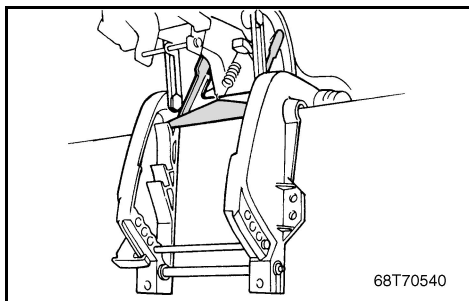

- 4) Ta tak i baksiden av toppdekslet med en hånd, og vipp motoren helt opp.
- 5) Vippestøttestangen går automatisk til låst posisjon.

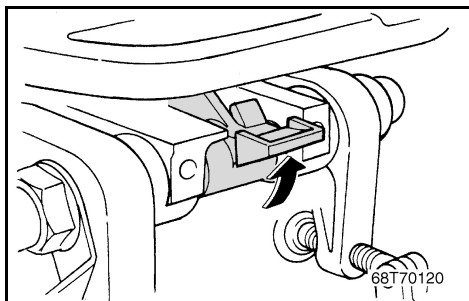

NMU00300

**NEDVIPPING****Modell med manuelt vippesystem**

- 1) Plasser vippelåsehendelen i låst posisjon.
- 2) Vipp motoren forsiktig opp til vippestøttestangen automatisk løses ut.
- 3) Vipp motoren ned.

MMU00290

**TILLVÄGAGÅNGSSÄTT FÖR  
UPPVICKNING****Modeller med manuell uppfällning**

- 1) Ställ växelspaken i friläge.
- 2) Ta bort bränsleanslutningen till motorn.

LMU00290

**KIPPAUS YLÖS****Käsin kipattava malli**

- 1) Aseta vaihdevipu vapaa-asentoon.
- 2) Irrota polttoaineetku moottorista.

3) Frigör uppfällningslåshandtaget.

3) Aseta kippaustukivipu vapaa-asentoon.

4) Ta tag bak på motorkåpan med en hand och fäll upp motorn helt.

5) Uppfällningsspärren låser sig automatiskt.

4) Pidä yhdellä kädellä kiinni yläkopan suojukselta ja kippaa moottori ylös.

5) Kippaustukivipu siirtyy lukitusasentoon automaattisesti.

MMU00300

**TILLVÄGAGÅNGSSÄTT FÖR  
NEDFÄLLNING****Modeller med manuell uppfällning**

- 1) Sätt uppfällningsspärren i låst läge.
- 2) Fäll upp motorn tills uppfällningsspärren frigörs automatiskt.
- 3) Fäll ned motorn.

LMU00300

**KIPPAUS ALAS****Käsin kipattava malli**

- 1) Aseta kippaustukivipu lukitusasentoon.
- 2) Kippaa moottoria hieman, kunnes kippaustukivipu vapautuu automaattisesti.
- 3) Laske moottori ala-asentoonsa.

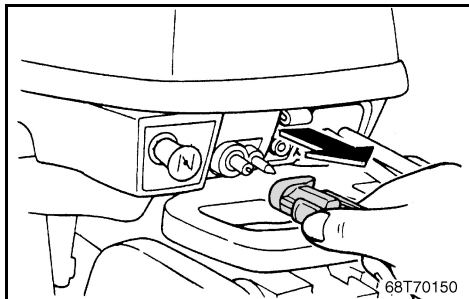

NMU01312

**OPPVIPPING****Modell med servoløfter**

- 1) Kople bensinslangen fra motoren. (Hvis motoren har bensinkopling.)

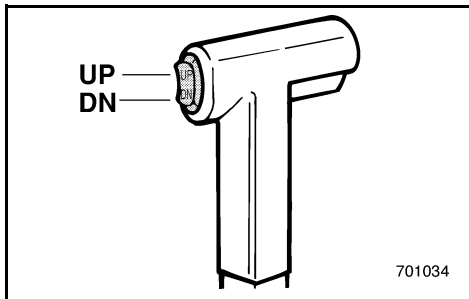

- 2) Trykk servoløfterbryteren "UP" (OPP) til utenbordsmotoren er helt oppvippet.

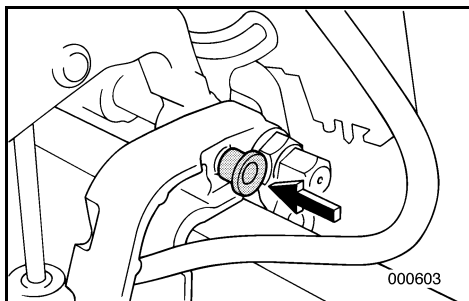

- 3) Skyv vippestøttehendelen inn i festebraketten for å støtte motoren.

**FARE**

Etter at du har vippet opp motoren, må du kontrollere at den støttes opp av vippestøtten. Dersom det ikke gjøres, kan motoren plutselig falle tilbake hvis oljetrykket synker i servoløfterenheten.

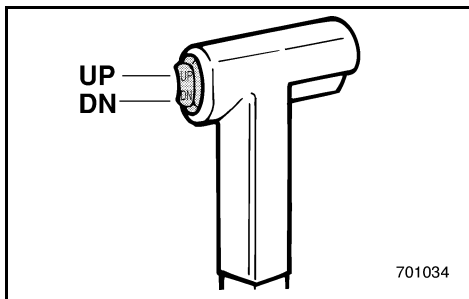

NMU01313

**NEDVIPPING****Modell med servoløfter**

- 1) Trykk servoløfterbryteren "UP" (OPP) til motoren hviler på vippestøttehendelen.
- 2) Trekk ut vippestøttehendelen.
- 3) Trykk servoløfterbryteren "DN" (NED) for å senke motoren til ønsket posisjon.



MMU01312

## TILLVÄGAGÅNGSSÄTT FÖR UPPVICKNING

### Modell med elhydraulisk tilt

1) Ta bort bränsleanslutningen till motorn.

2) Tryck knappen för elhydraulisk tilt mot "UP" (upp) tills motorn är helt uppfälld.

3) Om du vill hålla uppe utbordaren i uppfällt läge, tryck in uppfällningsspärren under det ledade fästet.

### **⚠ VARNING**

När du fällt upp motorn, måste du stödja den med uppfällningsspärren, annars kan den falla ner om hydraulsystemet plötsligt skulle tappa trycket.

MMU01313

## TILLVÄGAGÅNGSSÄTT FÖR NEDFÄLLNING

### Modell med elhydraulisk tilt

1) Tryck knappen för elhydraulisk tilt mot "UP" (upp) tills motorn vilar på uppfällningsarmen.

2) Dra ut uppfällningsspärren.

3) Tryck knappen för elhydraulisk tilt mot "DN" (ned) tills motorn är helt nedfälld.

LMU01312

## KIPPAUS YLÖS

### Kippausyksiköllä varustettu malli

1) Irrota polttoaineletku moottorista.

2) Paina kippauskytkintä "UP" (ylös), kunnes perämoottori on kipattu yläasentoon.

3) Tue moottori painamalla kippaustukinuppia asennustelinettä kohti

### **⚠ VAROITUS**

Kun olet kipannut moottorin ylös, muista tukea se kippaustukinupin avulla. Muussa tapauksessa moottori voi pudota yhtäkkiä alas, jos kippausyksikön paine katoaa.

LMU01313

## KIPPAUS ALAS

### Kippausyksiköllä varustettu malli

1) Paina kippauskytkintä "UP" (ylös), kunnes moottori on kippausvarren varassa.

2) Vedä kippaustukinuppi ulos.

3) Laske moottori haluttuun asentoon painamalla kippauskytkintä "DN" (alas).



NMU01370

## KJØRING PÅ GRUNT VANN

### Modell med manuelt vippesystem

Utenbordsmotoren kan vippes delvis opp slik at du kan bruke den på grunt vann.

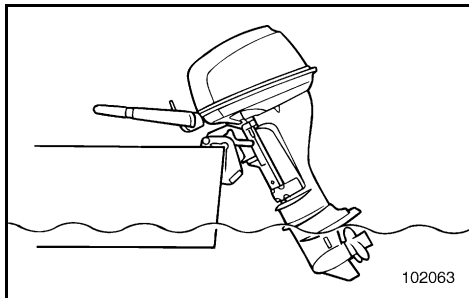

### **FARE**

- Sett girspaken i Fri før du bruker grunt vann-systemet.
- Kjør båten på lavest mulig fart når du bruker grunt vann-systemet. Vippelåsemekanismen virker ikke når grunt vann-systemet er i bruk. Hvis motoren treffer noe under vann, kan den vippe opp av vannet, og det er fare for å miste kontrollen.
- Ikke drei motoren 180° og bakk båten. Sett gearspaken i Revers for å bakke båten
- Du må være ekstra forsiktig når du bakker. For mye reverseringstrykk kan føre til at motoren løftes opp av vannet. Dermed øker faren for at en ulykke kan inntreffe og personskader oppstå.
- Sett motoren tilbake i vanlig stilling med det samme båten er kommet ut på dypere vann.

### **ADVARSEL:**

Sett gearspaken i Fri før systemet for kjøring på grunt vann benyttes.

MMU01370

**KÖRNING PÅ GRUNT VATTEN****Modeller med manuell uppfällning**

Du kan fälla upp motorn något för att kunna köra på grunt vatten.

**⚠ VARNING**

- Lagg i friläge innan du använder spärrarmen för grundvattensmyg.
- Kör så långsamt du kan när du använder spärrarmen för grundvattensmyg. Uppfällningsspärren fungerar inte när du använder spärrarmen för grundvattensmyg. Om du slår i ett undervattenshinder, kan motorn lyftas ur vattnet och du kan förlora kontrollen över båten.
- Vrid inte motorn 180 grader för att backa. Lagg i backen, när du tänker backa.
- Var extra försiktig när du backar. Om du drar på för mycket gas, kan motorn lyftas ur vattnet, vilket i sin tur kan leda till skador på både människor och materiel.
- Sätt tillbaka motorn i normalt läge så snart du kommit tillbaka på djupt vatten.

**VIKTIGT:**

Lagg i friläge innan du använder grundvattensmygssystemet.

LMU01370

**AJO MATALASSA VEDESSÄ****Käsin kipattava malli**

Perämoottorin voi kipata osittain ylös matalassa ajoa varten.

**⚠ VAROITUS**

- Aseta vaihdevipu Vapaa-asentoon ennen matalikkoajoasennon käyttöä.
- Aja venettä pienimmällä mahdollisella nopeudella käyttäessäsi matalikkoajoasentoa. Kippauslukkomekanismi ei toimi käytettäessä matalikkoajoasentoa. Vedenalaiseen esteeseen osuminen voi aiheuttaa moottorin nousemisen vedestä, jolloin hallinta menetetään.
- Älä käännä moottoria 180° peruuttamista varten. Peruuta venettä asettamalla vaihteenvaihtimeksi Peruutus-asentoon.
- Ole erityisen varovainen peruuttaessasi. Liian suuri vetovoima peruutuksessa voi nostaa moottorin vedestä, mikä voi aiheuttaa onnettomuuden ja loukkaantumisen.
- Palauta moottori normaaliasentoon heti kun olet palannut syvään veteen.

**MUISTUTUS:**

Aseta vaihdevipu vapaa-asentoon ennen matalikkoajoasennon käyttöä.

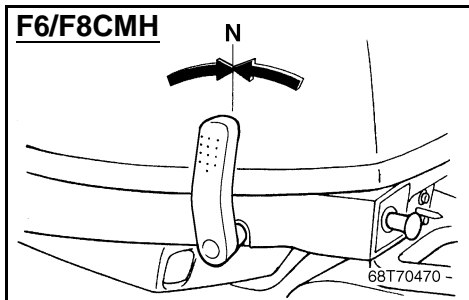

NMU00310

**FREMGANGSMÅTE**

- 1) Sett gearspaken i fri.

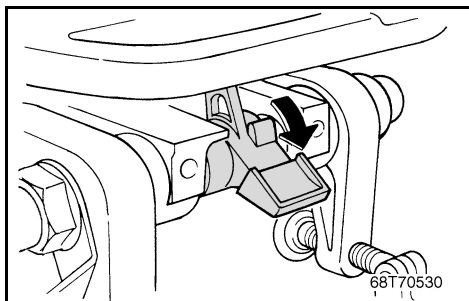
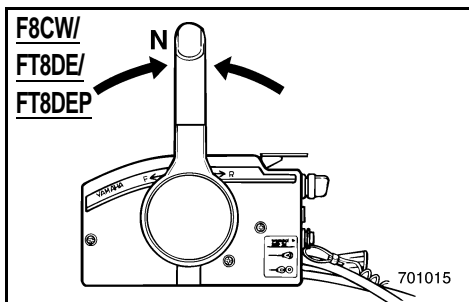
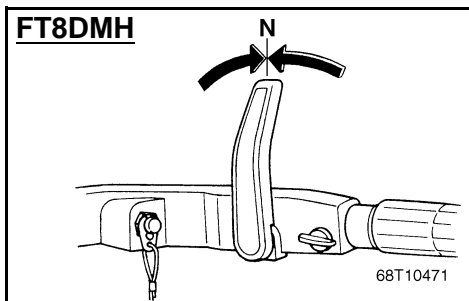

- 2) Løs ut sperrehendelen for skråstilling av motoren.

MMU00310

**GÖR SÅ HÄR**

1) Sätt växelspaken i friläge.

LMU00310

**MENETTELY**

1) Aseta vaihdevipu vapaa-asentoon.

2) Lossa uppfällningsspärren.

2) Vapauta kippaustukivipu.

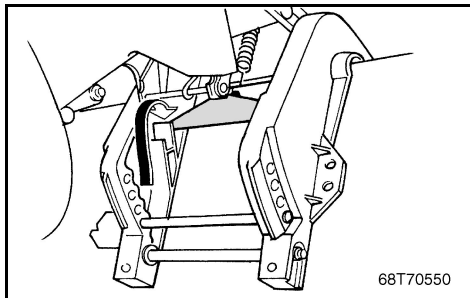

- 3) Vipp motoren litt opp. Da låses automatisk stangen for vippestøtte slik at motoren understøttes i en delvis oppvippet stilling.

**MERKNAD:** \_\_\_\_\_  
Denne motoren har to skråstillingsmuligheter for gruntvann.  
\_\_\_\_\_

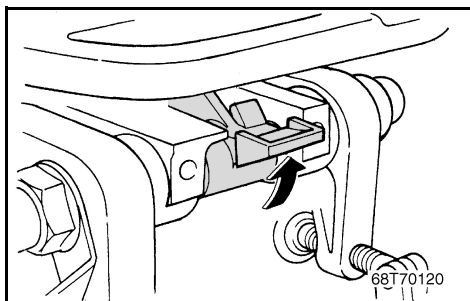

### SLIK SENKER DU MOTOREN TIL NORMALSTILLING

- 1) Før sperrehendelen for skråstilling av motoren til låst posisjon.
- 2) Deretter løfter du motoren noe til støttestangen for vipping automatisk går tilbake til frigjøringsposisjonen.
- 3) Senk deretter motoren forsiktig til normalposisjon.

- 
- 3) Lyft upp motorn en aning. Uppfällningsspärren låser automatiskt och stödjer motorn i något uppfällt läge.

**OBS:** \_\_\_\_\_

Den här motorn har två lägen för grundvattensmyg.

---

- 3) Kippaa moottoria hieman ylös. Kippaustukisokka lukitsee moottorin automaattisesti osittain nostettuun asentoon.

**PS:** \_\_\_\_\_

Tässä moottorissa on 2 matalikkoajoasentoa.

---

**ÅTERGÅ TILL URSPRUNGLÄGE**

- 1) Ställ uppfällningsspärren i låst läge.
- 2) Lyft upp motorn en aning tills uppfällningsarmen automatiskt släpper.
- 3) Fäll sedan sakta ned motorn till normalt läge.

**PALAUTUS ALKUPERÄISEEN  
ASENTOON**

- 1) Lukitse kippaustukivipu.
- 2) Kippaa moottoria hieman ylöspäin, kunnes kippaustukisokka palautuu automaattisesti vapaa-asentoon.
- 3) Laske sitten moottori hitaasti normaaliasentoon.

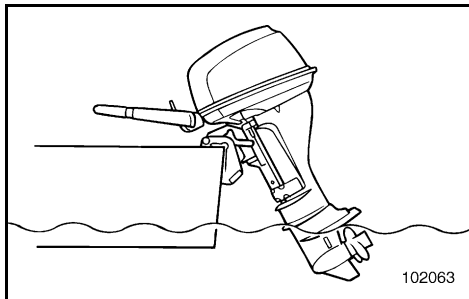

NMU01319

## KJØRING PÅ GRUNT VANN

### Modell med servooppsving

Utenbordsmotoren kan vippes delvis opp slik at du kan bruke den på grunt vann.

### **FARE**

- Sett girspaken i fri-posisjon før du setter motoren i stillingen for kjøring på grunt vann.
- Sett motoren tilbake i vanlig stilling med det samme båten er kommet ut på dypere vann.

### **ADVARSEL:**

Du må ikke vippe utenbordsmotoren så langt opp at kjølevannsinntaket på girhuset kommer høyere enn vannflaten ved innstilling for og kjøring på grunt vann. Det kan påføre motoren alvorlig skade som følge av overoppheting.

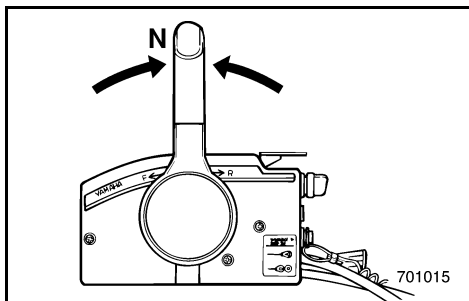

NMU01320

## FREMGANGSMÅTE

- 1) Sett gearspaken i fri.
- 2) Vipp motoren oppover ved bruk av bryteren for servooppsving.

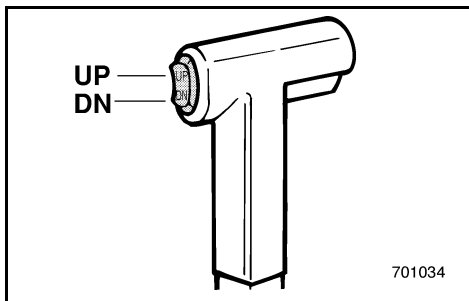



MMU01319

**KÖRNING PÅ GRUNT VATTEN****Modell med elhydraulisk tilt**

Du kan fälla upp motorn något för att kunna köra på grunt vatten.

**⚠ VARNING**

- Lagg i friläge innan du ställer in grundvattensmygen.
- Sätt tillbaka motorn i normalt läge så snart du kommit tillbaka på djupt vatten.

**VIKTIGT:**

Fäll inte upp motorn, så att insuget för kylvatten kommer ovanför vattenytan. Det kan leda till överhettning och allvarliga motorskador.

MMU01320

**GÖR SÅ HÄR**

- 1) Sätt växelspaken i friläge.
- 2) Fäll upp motorn något med hjälp av den elhydrauliska tilten.

LMU01319

**AJO MATALASSA VEDESSÄ****Sähkökäyttöisellä kippausyksiköllä varustetut mallit**

Perämootorin voi kipata osittain ylös matalassa ajoa varten.

**⚠ VAROITUS**

- Siirrä vaihdevipu vapaalle ennen moottorin ylöskippausta matala-ajoasentoon.
- Palauta moottori normaaliasentoon heti, kun olet palannut syvään veteen.

**MUISTUTUS:**

Älä kippaa moottoria matalassa ajoa varten niin ylös, että jäähditysveden imuaukko alakotelossa nousee veden pinnan yläpuolelle. Jos näin tehdään, moottori ylikuumentuu ja voi vaurioitua vakavasti.

LMU01320

**MENETTELY**

- 1) Aseta vaihdevipu vapaa-asentoon.
- 2) Kippaa moottoria hieman ylös kippauskytkimellä.



## KJØRING UNDER ANDRE FORHOLD

### KJØRING I SALT VANN

Etter bruk i saltvann spyles kjølevannskanalene med ferskvann for at de ikke skal tilstoppes av saltavsetninger.

**MERKNAD:** \_\_\_\_\_

Se rettledning for spyling av kjølevannssystemet under "TRANSPORT OG LAGRING AV UTENBORDSMOTOREN".

### KJØRING I GJØRMET VANN

Hvis utenbordsmotoren skal brukes i gjørmert vann, anbefaler vi på det sterkeste å montere en forkrommet vannpumpe (tilleggsutstyr).

MMU00316

## KÖRNING UNDER ANDRA FÖRHÅLLANDEN

### KÖRNING I SALTVATTEN

När du kört i saltvatten skall du spola ur kylvattenledningarna med sötvatten, så att de inte sätts igen av saltavlagringar.

**OBS:** \_\_\_\_\_

I avsnittet "TRANSPORT OCH FÖRVARING AV UTBORDAREN" finns anvisningar om spolning av kylvattensystemet.

### KÖRNING I GRUMLIGT VATTEN

Vi rekommenderar starkt att du monterar in en krompläterad vattenpump (extra tillbehör), om du skall köra i grumliga vatten.

LMU00316

## AJO MUISSA OLOSUHTEISSA

### AJO MERIVEDESSÄ

Kun olet ajanut merivedessä, huuhtelee jäähdytyskanavat makealla vedellä, jotta suolajäännökset eivät tukkisi niitä.

**PS:** \_\_\_\_\_

Jäähdytysjärjestelmän huuhteluohjeet on esitetty kohdassa "PERÄMOOTTORIN KULJETUS JA SÄILYTYS".

### AJO SAMEASSA VEDESSÄ

Jos perämoottoria käytetään sameassa (mutaisessa) vedessä, suosittelemme että siihen asennetaan lisävarusteena saatava kromattu pumppusarja.

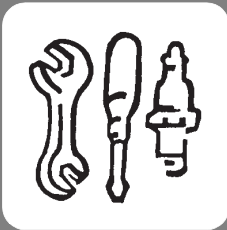

NMU00317

## Del 4

# VEDLIKEHOLD

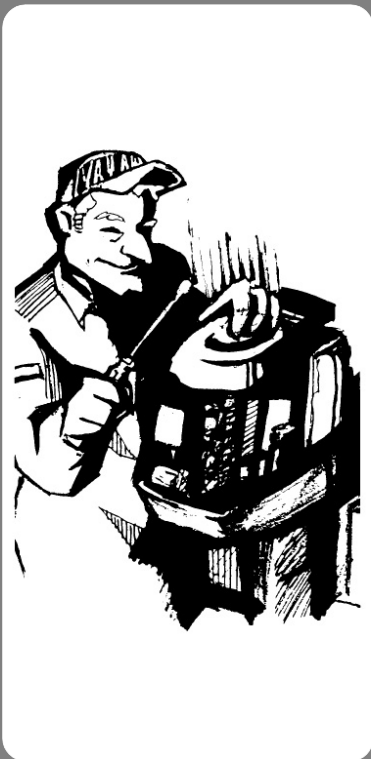

**SPESIFIKASJONER** ..... 4-1

### TRANSPORT OG LAGRING AV

**UTENBORDSMOTOREN** ..... 4-13

Transport av utenbordsmotoren

på tilhenger ..... 4-13

Transport av umontert utenbordsmotor ..... 4-15

Lagring av utenbordsmotoren ..... 4-15

**VEDLIKEHOLD OG JUSTERING** ..... 4-23

Reservedeler ..... 4-23

Rengjørings- og kontrollskjema ..... 4-25

Smøring med smørefett ..... 4-29

Rengjøring og justering av tennplugg ..... 4-31

Kontroll av drivstoffsystemet ..... 4-35

Inspeksjon av bensinfilteret ..... 4-37

Justering av tomgangshastighet ..... 4-39

Skifting av motorolje ..... 4-41

Kontroll av registerrem ..... 4-45

Utskifting av sikring ..... 4-45

Kontroll av ledningsnett og kontakter ..... 4-47

Eksoslekkasje ..... 4-47

Vannlekkasje ..... 4-47

Kontroll av servooppsvingsystemet ..... 4-49

Kontroll av propell ..... 4-51

Skifting av girolje ..... 4-55

Rengjøring av bensintanken ..... 4-59

Kontroll og utskifting av anode ..... 4-61

Kontroll av batteri

(for modell med elektrisk start) ..... 4-63

Kontroll av bolter og muttere ..... 4-69

Motoren utvendig ..... 4-69

Påføring av bunnstoff ..... 4-69

# Kapitel 4

## UNDERHÅLL

# Luku 4

## HUOLTO

<b>SPECIFIKATIONER</b> .....	4-5	<b>TEKNISET TIEDOT</b> .....	4-9
<b>TRANSPORT OCH FÖRVARING AV</b>		<b>PERÄMOOTTORIN KULJETUS JA</b>	
<b>UTBORDAREN</b> .....	4-14	<b>SÄILYTYS</b> .....	4-14
Transport .....	4-14	Kuljetus perävaunussa .....	4-14
Transport av utbordsmotorn .....	4-16	Perämoottorin kuljetus veneeseen	
Förvaring av utbordaren .....	4-16	kiinnitetynä .....	4-16
<b>UNDERHÅLL OCH JUSTERING</b> .....	4-24	Perämoottorin varastointi .....	4-16
Reservdelar .....	4-24	<b>HUOLTO JA SÄÄDÖT</b> .....	4-24
Schema över rengöring och kontroll .....	4-26	Osien vaihtaminen .....	4-24
Smörjning .....	4-29	Puhdistus- ja tarkastuskaavio .....	4-27
Rengöring och justering av tändstift .....	4-32	Voitelu .....	4-29
Kontroll av bränslesystemet .....	4-36	Syttytustulpan tarkastus ja säätö .....	4-32
Kontroll av bränslefilter .....	4-38	Polttoainejärjestelmän tarkastus .....	4-36
Inställning av tomgång .....	4-40	Polttoainesuodattimen tarkistus .....	4-38
Byte av motorolja .....	4-42	Joutokäynnin säätö .....	4-40
Kontroll av kamaxelrem .....	4-46	Moottoriöljyn vaihto .....	4-42
Byte av säkring .....	4-46	Ajoitushinnan tarkastus .....	4-46
Kontroll av ledningar och anslutningar .....	4-48	Varokkeen vaihtaminen .....	4-46
Avgasläckage .....	4-48	Sähköjohdinten ja liittimien tarkastus .....	4-48
Vattenläckage .....	4-48	Pakokaasuvuoto .....	4-48
Kontroll av elhydraulisk tilt .....	4-50	Vesivuoto .....	4-48
Kontroll av propeller .....	4-52	Sähkötoimisen kippausjärjestelmän	
Byte av växellådsolja .....	4-56	tarkastus .....	4-50
Rengöring av bränsletank .....	4-60	Potkurin tarkastus .....	4-52
Kontroll och byte av offeranod .....	4-62	Vaihteistoöljyn vaihto .....	4-56
Kontroll av batteri		Polttoainesäiliön puhdistus .....	4-60
(modeller med elstart) .....	4-64	Anodi(e)n tarkistus ja vaihto .....	4-62
Kontroll av skruvar och muttrar .....	4-70	Akun tarkastus	
Motorns yttre .....	4-70	(sähkökäynnisteinen malli) .....	4-64
Strykning av båtens botten .....	4-70	Ruuvien ja muttereiden tarkastus .....	4-70
		Moottorin ulkopinta .....	4-70
		Veneen pohjan käsittely .....	4-70



NMU00323\*

## SPESIFIKASJONER

Punkt	Modell	Enhet	F6AMH
<b>MÅL OG VEKT</b>			
Totallengde		mm	927
Totalbredde		mm	375
Totalhøyde	S/L	mm	998/1.125
Akterspeilhøyde	S/L	mm	435/562
Vekt	S/L	kg	37/39
<b>YTELSE</b>			
Turtallsområde ved full gass		o/min	4.500 ~ 5.500
Maksimal effekt		kW ved o/min	4,4 ved 5.000
Tomgangshastighet (Fri)		o/min	1.000 ~ 1.100
<b>MOTOR</b>			
Motorstype			Firetaktsmotor, L2
Slagvolum		cm <sup>3</sup>	197
Boring × slaglengde		mm	56,0 × 40,0
Tenningsystem			CDI
Tennplugg		NGK	BR6HS-10
Tennpluggens gnistgap		mm	0,9 ~ 1,0
Betjeningsystem			Styrekontroll
Startmekanisme			Manuell start
Ventilklaring (kald motor)	Inntak	mm	0,15 ~ 0,20
	Eksos	mm	0,20 ~ 0,25
Batteriekapasitet		V-AH (kc)	—
Vekselstrømgeneratorens effekt		V-A (W)	12 - 6
Chokesystem ved start			Choke
<b>DRIVENHET</b>			
Girposisjoner			Forover-fri-bakover
Girutveksling			2,08 (27/13)
Trim/tilt-system			Manuell tilt
Propelltype			N
<b>BENSIN OG OLJE</b>			
Anbefalt drivstoff			Bruk blyfri lavoktanbensin *1
Bensintankens volum		L	12/25
Anbefalt motorolje			Olje for firetaktsmotor
		API	SE, SF, SG, SH
		SAE	10W-30, 10W-40
Olietankinhoud	(Uten oljefilter)	L	0,8
	(Med oljefilter)	L	—
Anbefalt girolje			Hypoid girolje (SAE 90)
Giroljevolum		cm <sup>3</sup>	150
<b>TILTREKKINGSMOMENT</b>			
Tennplugg		N·m (kgf·m)	24 (2,4)
Propellmutter		N·m (kgf·m)	17 (1,7)
Tappeskruer for motorolje		N·m (kgf·m)	24 (2,4)
Motoroljefilter		N·m (kgf·m)	—

\*1. Modell med avgasskontroll; R.O.N. min. 91

F6BMH	F8CMH	F8CW
927 375 998/1.125 435/562 37/39	927 375 998/1.125 435/562 37/39	551 331 998/— 435/— 40/—
4.000 ~ 5.000 3,7 ved 4.500 1.000 ~ 1.100	5.000 ~ 6.000 5,9 ved 5.500 1.000 ~ 1.100	5.000 ~ 6.000 5,9 ved 5.500 1.000 ~ 1.100
Firetaktsmotor, L2 197 56,0 × 40,0 CDI BR6HS-10 0,9 ~ 1,0 Styrekontroll Manuell start 0,15 ~ 0,20 0,20 ~ 0,25 — 12 - 6 Choke	Firetaktsmotor, L2 197 56,0 × 40,0 CDI BR6HS-10 0,9 ~ 1,0 Styrekontroll Manuell start 0,15 ~ 0,20 0,20 ~ 0,25 — 12 - 6 Choke	Firetaktsmotor, L2 197 56,0 × 40,0 CDI BR6HS-10 0,9 ~ 1,0 Fjernkontroll Manuell & Elektrisk start 0,15 ~ 0,20 0,20 ~ 0,25 12 - 40 ~ 70 (144 ~ 252) 12 - 6 Choke
Forover-fri-bakover 2,08 (27/13) Manuell tilt N	Forover-fri-bakover 2,08 (27/13) Manuell tilt N	Forover-fri-bakover 2,08 (27/13) Manuell tilt N
Bruk blyfri lavoktanbensin *1 25 Olje for firetaktsmotor SE, SF, SG, SH 10W-30, 10W-40 0,8 — Hypoid girolje (SAE 90) 150	Bruk blyfri lavoktanbensin *1 12/25 Olje for firetaktsmotor SE, SF, SG, SH 10W-30, 10W-40 0,8 — Hypoid girolje (SAE 90) 150	Bruk blyfri lavoktanbensin 12 Olje for firetaktsmotor SE, SF, SG, SH 10W-30, 10W-40 0,8 — Hypoid girolje (SAE 90) 150
24 (2,4) 17 (1,7) 24 (2,4) —	24 (2,4) 17 (1,7) 24 (2,4) —	24 (2,4) 19 (1,9) 24 (2,4) —

\*1. Modell med avgasskontroll; R.O.N. min. 91



Punkt	Modell	Enhet	FT8DMH
<b>MÅL OG VEKT</b>			
Totallengde		mm	1.038
Totalbredde		mm	358
Totalhøyde	L/X	mm	1.187/1.255
Akterspeilhøyde	L/X	mm	557/625
Vekt	L/X	kg	44/45
<b>YTELSE</b>			
Turtallsområde ved full gass		o/min	5.000 ~ 6.000
Maksimal effekt		kW ved o/min	5,9 ved 5.500
Tomgangshastighet (Fri)		o/min	1.000 ~ 1.100
<b>MOTOR</b>			
Motorstype			Firetaktsmotor, L2
Slagvolum		cm <sup>3</sup>	197
Boring × slaglengde		mm	56,0 × 40,0
Tenningsystem			CDI
Tennplugg		NGK	BR6HS-10
Tennpluggens gnistgap		mm	0,9 ~ 1,0
Betjeningsystem			Styrekontroll
Startmekanisme			Manuell start
Ventilklaring (kald motor)	Inntak	mm	0,15 ~ 0,20
	Eksos	mm	0,20 ~ 0,25
Batteriekapasitet		V-AH (kc)	—
Vekselstrømgeneratorens effekt		V-A (W)	12 - 6
Chokesystem ved start			Choke
<b>DRIVENHET</b>			
Girposisjoner			Forover-fri-bakover
Girutveksling			2,92 (38/13)
Trim/tilt-system			Manuell tilt
Propelltype			R
<b>BENSIN OG OLJE</b>			
Anbefalt drivstoff			Bruk blyfri lavoktanbensin *1
Bensintankens volum		L	12/25
Anbefalt motorolje			Olje for firetaktsmotor
		API	SE, SF, SG, SH
		SAE	10W-30, 10W-40
Olietankinhoud	(Uten oljefilter)	L	0,8
	(Med oljefilter)	L	—
Anbefalt girolje			Hypoid girolje (SAE 90)
Giroljevolum		cm <sup>3</sup>	320
<b>TILTREKKINGSMOMENT</b>			
Tennplugg		N·m (kgf·m)	24 (2,4)
Propellmutter		N·m (kgf·m)	21 (2,1)
Tappeskruer for motorolje		N·m (kgf·m)	24 (2,4)
Motoroljefilter		N·m (kgf·m)	—

\*1. Modell med avgasskontroll; R.O.N. min. 91



FT8DE	FT8DEP	—
552 312 1.187/1.255 557/625 44/45	552 312 1.187/1.255 557/625 49/50	
5.000 ~ 6.000 5,9 ved 5.500 1.000 ~ 1.100	5.000 ~ 6.000 5,9 ved 5.500 1.000 ~ 1.100	
Firetaktsmotor, L2 197 56,0 × 40,0 CDI BR6HS-10 0,9 ~ 1,0 Fjernkontroll Elektrisk start 0,15 ~ 0,20 0,20 ~ 0,25 12 - 40 ~ 70 (144 ~ 252) 12 - 6 Choke	Firetaktsmotor, L2 197 56,0 × 40,0 CDI BR6HS-10 0,9 ~ 1,0 Fjernkontroll Elektrisk start 0,15 ~ 0,20 0,20 ~ 0,25 12 - 40 ~ 70 (144 ~ 252) 12 - 6 Choke	
Forover-fri-bakover 2,92 (38/13) Manuell tilt R	Forover-fri-bakover 2,92 (38/13) Servooppving R	
Bruk blyfri lavoktanbensin *1 12/25 Olje for firetaktsmotor SE, SF, SG, SH 10W-30, 10W-40 0,8 — Hypoid girolje (SAE 90) 320	Bruk blyfri lavoktanbensin 12 Olje for firetaktsmotor SE, SF, SG, SH 10W-30, 10W-40 0,8 — Hypoid girolje (SAE 90) 320	
24 (2,4) 21 (2,1) 24 (2,4) —	24 (2,4) 21 (2,1) 24 (2,4) —	

\*1. Modell med avgasskontroll; R.O.N. min. 91



MMU00323\*

## SPECIFIKATIONER

Del	Modell	Enhet	F6AMH
<b>MÅTT</b>			
Längd över allt		mm	927
Bredd över allt		mm	375
Höjd över allt	S/L	mm	998 / 1.125
Rigghöjd	S/L	mm	435/562
Vikt	S/L	kg	37/39
<b>PRESTANDA</b>			
Varvval vid fullt gaspådrag		varv/min.	4.500 ~ 5.500
Max uteffekt		kW vid v/min	4,4 vid 5.000
Tomgångsvarvtal (Friåge)		varv/min.	1.000 ~ 1.100
<b>MOTOR</b>			
Motortyp			4-takt, L2
Motorvolym		cm <sup>3</sup>	197
Borming × slaglångd		mm	56,0 × 40,0
Tändsystem			CDI
Tändstift		NGK	BR6HS-10
Elektroavstånd		mm	0,9 ~ 1,0
Kontrollsystem			Styrning med spak
Startsystem			Manuell start
Ventilspelet (kall motor)	Insug	mm	0,15 ~ 0,20
	Avgas	mm	0,20 ~ 0,25
Batterikapacitet		V-AH (kc)	—
Generatoreffekt		V-Amp (W)	12 - 6
Choke			Chokespjäll
<b>DRIVENHET</b>			
Växellågen			Framåt-Frilåge-Back
Utvåxling			2,08 (27/13)
Trim-/tiltsystem			Manuell tiltning
Propellermårkning			N
<b>BRÅNSLE OCH OLJA</b>			
Rekommenderat brånsle			Vanlig blyfri bensin *1
Brånsletanksvolym		L	12/25
Rekommenderad motorolja			Fyrtakts motorolja
		API	SE, SF, SG, SH
		SAE	10W-30, 10W-40
Oljetankens rymlighet (Utan oljefilter)		L	0,8
(Med oljefilter)		L	—
Rekommenderad växellådsolja			Hypoid-våxellådsolja (SAE 90)
Oljevoly, växellåda		cm <sup>3</sup>	150
<b>ÅTDRAGNINGSMOMENT</b>			
Tåndstift		N·m (kgf·m)	24 (2,4)
Propellermutter		N·m (kgf·m)	17 (1,7)
Avtappningsskruv, motorolja		N·m (kgf·m)	24 (2,4)
Motoroljafilter		N·m (kgf·m)	—

\*1. Modeller med avgasrening, oktantal (Research-metoden) min. 91

F6BMH	F8CMH	F8CW
927 375 998/1.125 435/562 37/39	927 375 998/1.125 435/562 37/39	551 331 998/— 435/— 40/—
4.000 ~ 5.000 3,7 vid 4.500 1.000 ~ 1.100	5.000 ~ 6.000 5,9 vid 5.500 1.000 ~ 1.100	5.000 ~ 6.000 5,9 vid 5.500 1.000 ~ 1.100
4-takt, L2 197 56,0 × 40,0 CDI BR6HS-10 0,9 ~ 1,0 Styrning med spak Manuell start 0,15 ~ 0,20 0,20 ~ 0,25 — 12 - 6 Chokespjäll	4-takt, L2 197 56,0 × 40,0 CDI BR6HS-10 0,9 ~ 1,0 Styrning med spak Manuell start 0,15 ~ 0,20 0,20 ~ 0,25 — 12 - 6 Chokespjäll	4-takt, L2 197 56,0 × 40,0 CDI BR6HS-10 0,9 ~ 1,0 Fjärrstyrning Manuell och elektrisk start 0,15 ~ 0,20 0,20 ~ 0,25 12 - 40 ~ 70 (144 ~ 252) 12 - 6 Chokespjäll
Framåt-Friläge-Back 2,08 (27/13) Manuell tiltning N	Framåt-Friläge-Back 2,08 (27/13) Manuell tiltning N	Framåt-Friläge-Back 2,08 (27/13) Manuell tiltning N
Vanlig blyfri bensin *1 25 Fyrtaktsmotorolja SE, SF, SG, SH 10W-30, 10W-40 0,8 — Hypoid-växellådsolja (SAE 90) 150	Vanlig blyfri bensin *1 12/25 Fyrtaktsmotorolja SE, SF, SG, SH 10W-30, 10W-40 0,8 — Hypoid-växellådsolja (SAE 90) 150	Vanlig blyfri bensin 12 Fyrtaktsmotorolja SE, SF, SG, SH 10W-30, 10W-40 0,8 — Hypoid-växellådsolja (SAE 90) 150
24 (2,4) 17 (1,7) 24 (2,4) —	24 (2,4) 17 (1,7) 24 (2,4) —	24 (2,4) 19 (1,9) 24 (2,4) —

\*1. Modeller med avgasrening, oktantal (Research-metoden) min. 91



Del	Modell	Enhet	FT8DMH
<b>MÅTT</b>			
Längd över allt		mm	1.038
Bredd över allt		mm	358
Höjd över allt	L/X	mm	1.187/1.255
Rigghöjd	L/X	mm	557/625
Vikt	L/X	kg	44/45
<b>PRESTANDA</b>			
Varvtal vid fullt gaspådrag		varv/min.	5.000 ~ 6.000
Max uteffekt		kW vid v/min	5,9 vid 5.500
Tomgångsvarvtal (Friäge)		varv/min.	1.000 ~ 1.100
<b>MOTOR</b>			
Motortyp			4-takt, L2
Motorvolym		cm <sup>3</sup>	197
Borming × slaglängd		mm	56,0 × 40,0
Tändsystem			CDI
Tändstift		NGK	BR6HS-10
Elektroavstånd		mm	0,9 ~ 1,0
Kontrollsystem			Styrning med spak
Startsystem			Manuell start
Ventilspel (kall motor)	Insug	mm	0,15 ~ 0,20
	Avgas	mm	0,20 ~ 0,25
Batterikapacitet		V-AH (kc)	—
Generatoreffekt		V-Amp (W)	12 - 6
Choke			Chokespjäll
<b>DRIVENHET</b>			
Växellågen			Framåt-Friläge-Back
Utväxling			2,92 (38/13)
Trim-/tiltsystem			Manuell tiltning
Propellermärkning			R
<b>BRÄNSLE OCH OLJA</b>			
Rekommenderat bränsle			Vanlig blyfri bensin *1
Bränsletanksvolym		L	12/25
Rekommenderad motorolja			Fyrtaktsmotorolja
		API	SE, SF, SG, SH
		SAE	10W-30, 10W-40
Oljetankens rymlighet (Utan oljefilter)		L	0,8
(Med oljefilter)		L	—
Rekommenderad växellådsolja			Hypoid-växellådsolja (SAE 90)
Oljevoly, växellåda		cm <sup>3</sup>	320
<b>ÅTDRAGNINGSMOMENT</b>			
Tändstift		N·m (kgf·m)	24 (2,4)
Propellermutter		N·m (kgf·m)	21 (2,1)
Avtappningsskruv, motorolja		N·m (kgf·m)	24 (2,4)
Motoroljafilter		N·m (kgf·m)	—

\*1. Modeller med avgasrening, oktantal (Research-metoden) min. 91

FT8DE	FT8DEP	—
552 312 1.187/1.255 557/625 44/45	552 312 1.187/1.255 557/625 49/50	
5.000 ~ 6.000 5,9 vid 5.500 1.000 ~ 1.100	5.000 ~ 6.000 5,9 vid 5.500 1.000 ~ 1.100	
4-takt, L2 197 56,0 × 40,0 CDI BR6HS-10 0,9 ~ 1,0 Fjärrstyrning Elektrisk start 0,15 ~ 0,20 0,20 ~ 0,25 12 - 40 ~ 70 (144 ~ 252) 12 - 6 Chokespjäll	4-takt, L2 197 56,0 × 40,0 CDI BR6HS-10 0,9 ~ 1,0 Fjärrstyrning Elektrisk start 0,15 ~ 0,20 0,20 ~ 0,25 12 - 40 ~ 70 (144 ~ 252) 12 - 6 Chokespjäll	
Framåt-Friläge-Back 2,92 (38/13) Manuell tiltning R	Framåt-Friläge-Back 2,92 (38/13) Elhydraulisk tiltning R	
Vanlig blyfri bensin *1 12/25 Fyrtaktsmotorolja SE, SF, SG, SH 10W-30, 10W-40 0,8 — Hypoid-växellådsolja (SAE 90) 320	Vanlig blyfri bensin 12 Fyrtaktsmotorolja SE, SF, SG, SH 10W-30, 10W-40 0,8 — Hypoid-växellådsolja (SAE 90) 320	
24 (2,4) 21 (2,1) 24 (2,4) —	24 (2,4) 21 (2,1) 24 (2,4) —	

\*1. Modeller med avgasrening, oktantal (Research-metoden) min. 91



LMU00323\*

**TEKNISET TIEDOT**

<b>Kohde</b>	<b>Malli</b>	<b>Yksikkö</b>	<b>F6AMH</b>
<b>MITAT</b>			
Kokonaispituus		mm	927
Kokonaisleveys		mm	375
Kokonaiskorkeus	S/L	mm	998/1.125
Perälautakorkeus	S/L	mm	435/562
Paino	S/L	kg	37/39
<b>SUORITUSKYKY</b>			
Käyntialue täydellä kaasulla		l/min	4.500 ~ 5.500
Suurin teho		kW käyntinopeudella l/min	4,4 käyntinopeudella 5.000
Joutokäyntinopeus (Vapaa)		l/min	1.000 ~ 1.100
<b>MOOTTORI</b>			
Mootorin tyyppi			4-tahti, L2
Iskutilavuus		cm <sup>3</sup>	197
Syl. halkaisija × iskun pituus		mm	56,0 × 40,0
Sytytysjärjestelmä			CDI
Sytytystulppa		NGK	BR6HS-10
Sytytystulpan kärkiväli		mm	0,9 ~ 1,0
Säätöjärjestelmä			Ohjauskahva
Käynnistysjärjestelmä			Käsi käynnistin
Venttiilin välys (Kylmä moottori)			
Imuventtiili		mm	0,15 ~ 0,20
Pakovenntiili		mm	0,20 ~ 0,25
Akun jännite ja varauskyky		V-AH (kc)	—
Vaihtovirtalaturin teho		V-A (W)	12 - 6
Rikastusjärjestelmä			Rikastin
<b>VOIMANSIIRTO</b>			
Vaihteet			Eteen-vapaa-taakse
Välityssuhde			2,08 (27/13)
Trimmaus/kipausjärjestelmä			Käsikippi
Potkurin merkintä			N
<b>POLTTOAINE JA ÖLJY</b>			
Polttoainesuositu			Matalaoktaaninen, lyijytön bensiini *1
Polttoainesäiliön tilavuus		L	12/25
Suosittelu moottoriöljy			4-tahti moottoriöljy
		API	SE, SF, SG, SH
		SAE	10W-30, 10W-40
Oljysäiliön tilavuus			
(Ilman öljynsuodatinta)		L	0,8
(Muk.luk. öljynsuodatin)		L	—
Suosittelu vaihteistoöljy			Perämootorin hypoidivaihteistoöljy (SAE 90)
Vaihteistoöljyn määrä		cm <sup>3</sup>	150
<b>KIRISTYSMOMENTIT</b>			
Sytytystulppa		N·m (kgf·m)	24 (2,4)
Potkurinmutteri		N·m (kgf·m)	17 (1,7)
Moottoriöljyn tyhjennustulppa		N·m (kgf·m)	24 (2,4)
Öljynsuodatin		N·m (kgf·m)	—

\*1. Saasteenestöjärjestelmällä varustettu malli; RON vähintään 91

F6BMH	F8CMH	F8CW
927 375 998/1.125 435/562 37/39	927 375 998/1.125 435/562 37/39	551 331 998/— 435/— 40/—
4.000 ~ 5.000 3,7 käyntinopeudella 4.500 1.000 ~ 1.100	5.000 ~ 6.000 5,9 käyntinopeudella 5.500 1.000 ~ 1.100	5.000 ~ 6.000 5,9 käyntinopeudella 5.500 1.000 ~ 1.100
4-tahti, L2 197 56,0 × 40,0 CDI BR6HS-10 0,9 ~ 1,0 Ohjaukahva Käsikäynnistin  0,15 ~ 0,20 0,20 ~ 0,25 — 12 - 6 Rikastin	4-tahti, L2 197 56,0 × 40,0 CDI BR6HS-10 0,9 ~ 1,0 Ohjaukahva Käsikäynnistin  0,15 ~ 0,20 0,20 ~ 0,25 — 12 - 6 Rikastin	4-tahti, L2 197 56,0 × 40,0 CDI BR6HS-10 0,9 ~ 1,0 Kauko-ohjaus Käsi- & sähkökäynnistin  0,15 ~ 0,20 0,20 ~ 0,25 12 - 40 ~ 70 (144 ~ 252) 12 - 6 Rikastin
Eteen-vapaa-taakse 2,08 (27/13) Käsikippi N	Eteen-vapaa-taakse 2,08 (27/13) Käsikippi N	Eteen-vapaa-taakse 2,08 (27/13) Käsikippi N
Matalaoktaaninen, lyijytön bensiini *1 25 4-tahti moottoriöljy SE, SF, SG, SH 10W-30, 10W-40  0,8 — Perämoottorin hypoidivaihteistoöljy (SAE 90) 150	Matalaoktaaninen, lyijytön bensiini *1 12/25 4-tahti moottoriöljy SE, SF, SG, SH 10W-30, 10W-40  0,8 — Perämoottorin hypoidivaihteistoöljy (SAE 90) 150	Matalaoktaaninen, lyijytön bensiini 12 4-tahti moottoriöljy SE, SF, SG, SH 10W-30, 10W-40  0,8 — Perämoottorin hypoidivaihteistoöljy (SAE 90) 150
24 (2,4) 17 (1,7) 24 (2,4) —	24 (2,4) 17 (1,7) 24 (2,4) —	24 (2,4) 19 (1,9) 24 (2,4) —

\*1. Saasteenestojärjestelmällä varustettu malli; RON vähintään 91



Kohde	Malli	Yksikkö	FT8DMH
<b>MITAT</b>			
Kokonaispituus		mm	1.038
Kokonaisleveys		mm	358
Kokonaiskorkeus	L/X	mm	1.187/1.255
Perälautakorkeus	L/X	mm	557/625
Paino	L/X	kg	44/45
<b>SUORITUSKYKY</b>			
Käyntialue täydellä kaasulla		l/min	5.000 ~ 6.000
Suurin teho		kW käyntinopeudella l/min	5,9 käyntinopeudella 5.500
Joutokäyntinopeus (Vapaa)		l/min	1.000 ~ 1.100
<b>MOOTTORI</b>			
Mootorin tyyppi			4-tahti, L2
Iskutilavuus		cm <sup>3</sup>	197
Syl. halkaisija × iskun pituus		mm	56,0 × 40,0
Sytytysjärjestelmä			CDI
Sytytystulppa		NGK	BR6HS-10
Sytytystulpan kärkiväli		mm	0,9 ~ 1,0
Säätöjärjestelmä			Ohjauskahva
Käynnistysjärjestelmä			Käsi käynnistin
Venttiilin välys (Kylmä moottori)			
Imuventtiili		mm	0,15 ~ 0,20
Pakovenntiili		mm	0,20 ~ 0,25
Akun jännite ja varauskyky		V-AH (kc)	—
Vaihtovirtalaturin teho		V-A (W)	12 - 6
Rikastusjärjestelmä			Rikastin
<b>VOIMANSIIRTO</b>			
Vaihteet			Eteen-vapaa-taakse
Välityssuhde			2,92 (38/13)
Trimmaus/kipausjärjestelmä			Käsikippi
Potkurin merkintä			R
<b>POLTTOAINE JA ÖLJY</b>			
Polttoainesuositu			Matalaoktaaninen, lyijytön bensiini *1
Polttoainesäiliön tilavuus		L	12/25
Suosittelu moottoriöljy			4-tahti moottoriöljy
		API	SE, SF, SG, SH
		SAE	10W-30, 10W-40
Oljysäiliön tilavuus			
(Ilman öljynsuodatinta)		L	0,8
(Muk.luk. öljynsuodatin)		L	—
Suosittelu vaihteistoöljy			Perämootorin hypoidivaihteistoöljy (SAE 90)
Vaihteistoöljyn määrä		cm <sup>3</sup>	320
<b>KIRISTYSMOMENTIT</b>			
Sytytystulppa		N-m (kgf-m)	24 (2,4)
Potkurinmutteri		N-m (kgf-m)	21 (2,1)
Moottoriöljyn tyhjennustulppa		N-m (kgf-m)	24 (2,4)
Öljynsuodatin		N-m (kgf-m)	—

\*1. Saasteenestöjärjestelmällä varustettu malli; RON vähintään 91



FT8DE	FT8DEP	—
552 312 1.187/1.255 557/625 44/45	552 312 1.187/1.255 557/625 49/50	
5.000 ~ 6.000 5,9 käyntinopeudella 5.500 1.000 ~ 1.100	5.000 ~ 6.000 5,9 käyntinopeudella 5.500 1.000 ~ 1.100	
4-tahti, L2 197 56,0 × 40,0 CDI BR6HS-10 0,9 ~ 1,0 Kauko-ohjaus Sähkökäynnistin  0,15 ~ 0,20 0,20 ~ 0,25 12 - 40 ~ 70 (144 ~ 252) 12 - 6 Rikastin	4-tahti, L2 197 56,0 × 40,0 CDI BR6HS-10 0,9 ~ 1,0 Kauko-ohjaus Sähkökäynnistin  0,15 ~ 0,20 0,20 ~ 0,25 12 - 40 ~ 70 (144 ~ 252) 12 - 6 Rikastin	
Eteen-vapaa-taakse 2,92 (38/13) Käsikippi R	Eteen-vapaa-taakse 2,92 (38/13) Kippausyksiköllä varustettu R	
Matalaaktaaninen, lyijytön bensiini *1 12/25 4-tahti moottoriöljy SE, SF, SG, SH 10W-30, 10W-40  0,8 — Perämootorin hypoidivaihteistoöljy (SAE 90) 320	Matalaaktaaninen, lyijytön bensiini 12 4-tahti moottoriöljy SE, SF, SG, SH 10W-30, 10W-40  0,8 — Perämootorin hypoidivaihteistoöljy (SAE 90) 320	
24 (2,4) 21 (2,1) 24 (2,4) —	24 (2,4) 21 (2,1) 24 (2,4) —	

\*1. Saasteenestojärjestelmällä varustettu malli; RON vähintään 91



NMU01369

## TRANSPORT OG LAGRING AV UTENBORDSMOTOREN

### **FARE**

Bensinlekkasje utgjør en brannfare. Steng lufteventilskruen og bensinkranen for å unngå bensinlekkasje.

NMU00326

### TRANSPORT AV UTENBORDSMOTOREN PÅ TILHENGER

Motoren skal transporteres i vanlig driftsstilling. Hvis bakkeklaringen ikke er stor nok i denne stillingen, transporteres motoren i oppvippet stilling ved hjelp av en støtteanordning, for eksempel en tverrgående stang i form av en tiltstøtte.

Ta kontakt med din Yamaha-forhandler for ytterligere detaljer.

### **FARE**

- Du må aldri bevege deg under girhuset når motoren er oppvippet. Dette gjelder også ved bruk av en støttestang. Det kan oppstå alvorlige personskader hvis utenbordsmotoren plutselig skulle falle ned.
- **UTVIS FORSIKTIGHET** ved transport av bensintanken, det være seg i båt eller bil.
- Fyll **IKKE** bensintanken helt full. Bensin ekspanderer betydelig når den varmes opp slik at det kan danne seg trykk i bensintanken. Dette kan føre til at bensin lekker ut og således fare for brann.

### **ADVARSEL:**

Du må ikke bruke spaken/knappen for vippestøtte ved transport av motoren. Da kan motoren riste løs fra vippestøtten og falle av. Hvis motoren ikke kan transporteres i nedvippet stilling, bruker du en ekstra støtteanordning for å sikre den i oppvippet stilling.

MMU01369

## TRANSPORT OCH FÖRVARING AV UTBORDAREN

### ⚠ VARNING

Läckande bränsle är mycket brandfarligt. Om du skall transportera eller förvara utbordaren, stäng luftningsskraven och bränslekranen för att förhindra läckage.

MMU00326

## TRANSPORT

Utbordaren skall transporteras och förvaras upprikt. Om så krävs kan den transporteras i uppfällt läge med en stödstång under. För mer information, fråga din Yamaha-handlare om råd.

### ⚠ VARNING

- **Gå aldrig under växellådan när motorn är uppfälld, även om den är upplagd. Du kan skada dig allvarligt, om motorn skulle falla ner.**
- **VAR FÖRSIKTIG** när du transporterar bränsletanken, både i båt och bil.
- **FYLL INTE** bränslebehållare ända upp. Bensin expanderar mycket när den värms upp och kan bygga upp trycket i behållaren. Resultatet kan bli läckage och potentiell brandrisk.

### VIKTIGT:

Använd inte uppfällningsspärren när du transporterar båten. Motorn kan skaka loss från spärren och falla. Om du inte kan transportera motorn helt nedfälld, använd ett extra stöd undertill.

LMU01369

## PERÄMOOTTORIN KULJETUS JA SÄILYTYS

### ⚠ VAROITUS

Polttoainevuoto aiheuttaa tulipalonvaaran. Perämoottoria kuljettaessa ja varastoitessa, ehkäise vuodot sulkemalla polttoainesäiliön ilmaruuvi ja polttoainehana.

LMU00326

## KULJETUS PERÄVAUNUSSA

Moottori tulee kuljettaa ja säilyttää normaalissa ajoasennossa. Jos maavara ei tässä asennossa riitä, moottorin voi kuljettaa kipattuna. Silloin se on tuettava sopivalla tukilaitteella perälaudan suojelemiseksi.

Lisätietoja saat Yamaha-jälleenmyyjältäsi.

### ⚠ VAROITUS

- **Älä koskaan mene kipatun moottorin alle, vaikka se olisikin tuettu tukitangolla. Voit loukkaantua vakavasti, jos moottori sattuu putoamaan.**
- **NOUDATA VAROVAISUUTTA** polttoainesäiliön kuljetuksessa, kuljetitpa sitä autossa tai veneessä.
- **ÄLÄ** täytä säiliöitä ääriään myöten. Bensiini laajenee lämmitessään voimakkaasti, jolloin astiaan voi muodostua painetta. Sen seurauksena bensiiniä voi vuotaa, ja vuotanut bensiini voi aiheuttaa tulipalon.

### MUISTUTUS:

Älä käytä kippaustukivipua/nuppia kuljettaessa venettä perävaunussa. Tärinän vuoksi se voi irrota kippaustuesta ja pudota. Jos moottori ei voi olla perävaunussa ala-asennossa, tue se yläasentoon lisätuella.



NMU01362

## TRANSPORT AV UMONTERT UTENBORDSMOTOR

Transporter i oppreist stilling for å forhindre at motorolje lekker inn i topplokket og forårsaker skade på motoren.

NMU00883

## LAGRING AV UTENBORDSMOTOREN

Når du skal lagre utenbordsmotoren for lengre perioder (2 måneder eller lenger), er det flere viktige ting som må gjøres for å forhindre kostbare skader. Det anbefales at du får utenbordsmotoren overhaldt av en autorisert Yamaha-forhandler før du lagrer den. Det følgende kan imidlertid utføres av eieren selv med et minimum av verktøy.

### ADVARSEL:

- La motoren være i en av de viste stillingene når du lagrer den. Ellers kan olje komme inn i sylindren fra bunnkassen, noe som kan forårsake mekanisk skade, eller lekkasje.
- Legg ikke motoren over på siden før alt kjølevann er tappet ut. Ellers kan vann trenge inn i motoren via eksosutløpet og forårsake korrosjon eller annen mekanisk skade.
- Lagre motoren på et tørt sted med god gjennomlufting hvor den ikke er utsatt for direkte sollys.

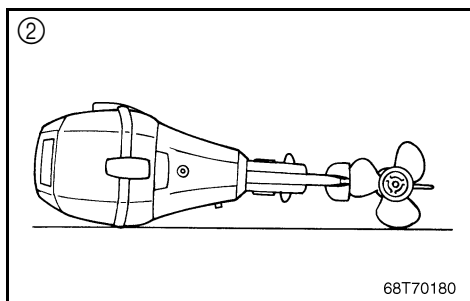
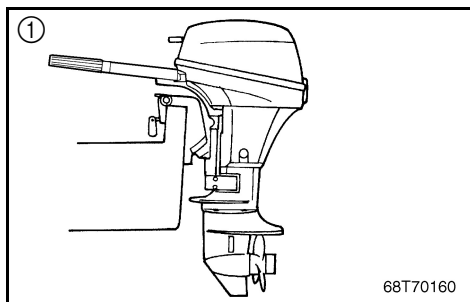

- ① Loddrett stilling  
② Vannrett stilling (på rorpinnen)

MMU01362

## TRANSPORT AV UTOMBORDSMOTORN

Transportera motorn i upprätt läge för att förhindra att motorolja tränger in i cylinderlocket och vållar skador.

MMU00883

## FÖRVARING AV UTBORDAREN

När du skall förvara utbordaren under en längre tid (mer än två månader), måste du genomföra ett antal åtgärder för att undvika allvarliga skador på motorn. Vi rekommenderar att du låter en godkänd Yamaha-tekniker serva motorn, innan du ställer undan den. Följande åtgärder kan du dock själv vidta med ett minimum av verktyg.

### VIKTIGT:

- Förvara motorn i ett av de lägen som visas på bilderna, annars finns det risk för att olja rinner in i cylindern från sumpen, vilket kan leda till mekaniska skador och/eller läckage.
- Tappa alltid ut allt kylvatten, innan du lägger motorn på sidan, annars finns det risk för att vatten rinner in genom avgashålet och orsakar rost och/eller andra mekaniska problem.
- Förvara motorn torrt, på ett ställe med god ventilation och utsätt den inte för direkt solljus.

- ① Vertikalt
- ② Horisontellt (på rorkulten)

LMU01362

## PERÄMOOTTORIN KULJETUS VENEeseen KIINNITETTYNÄ

Kuljeta perämoottoria normaalissa käyttöasennossa, ettei moottoriöljyä pääse sylinterikanteen vaurioittamaan moottoria.

LMU00883

## PERÄMOOTTORIN VARASTOINTI

Ennen perämoottorin pitkäaikaista varastointia (yli 2 kk), sinun tulee suorittaa muutama tärkeä toimenpide vaurioiden ehkäisemiseksi. Suosittelemme, että huollat perämoottorin valtuutetulla Yamaha-jälleenmyyjällä ennen varastointia. Voit kuitenkin suorittaa seuraavat toimenpiteet perustyökaluilla.

### MUISTUTUS:

- Varastoi moottori jossakin näytetyistä asennoista. Muuten öljyä saattaa valua sylinteriin ja aiheuttaa vaurioita.
- Älä kallista moottoria kyljelleen, ennen kuin olet laskenut kaiken jäähdytysveden moottorista. Muuten vettä saattaa päästä sylinteriin pakoaukon kautta ja aiheuttaa korroosiota tai muita mekaanisia vaurioita.
- Säilytä moottori kuivassa, hyvin tuuletussa paikassa, ei suorassa auringonpaisteissa.

- ① Pystyasento
- ② Vaaka-asento (ohjauskahva alaspäin)



NMU00334

- 1) Vask motoren med rent vann. (Se "MOTORENS YTRE")
- 2) Fjern tilkoplingen(e) til drivstoffledningen fra motoren, og steng drivstoffventilen dersom den er montert.
- 3) Kjør motoren på tomgangshastighet med tilførsel av rent vann til kjølevannsinntaket til drivstoffsystemet tømmes og motoren stopper. (Se "Skylle kjølesystemet")
- 4) Fjern batteriet på modeller med elektrisk start. (Se "Kople fra batteriet")
- 5) Tøm alt kjølevannet ut av motoren. Vask motoren skikkelig ren.
- 6) Fjern tennpluggen(e).
- 7) Slå en teskje motorolje ned i sylindren(e).
- 8) Sveiv rundt motoren manuelt flere ganger.
- 9) Sett tennpluggen(e) tilbake på plass.

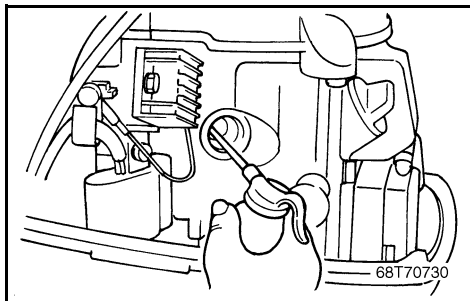

NMU00337

**Drivstofftank**

- 1) Tøm tanken for drivstoff hvis tanken skal lagres over en lengre periode.
- 2) Lagre tanken på et tørt sted med god ventilasjon, der den ikke er utsatt for direkte sollys.

MMU00334

- 1) Tvätta av motorns utsida med sötvatten (se "MOTORNS UTSIDA").
- 2) Ta bort bränslekopplingar från motorn eller stäng av bränsleventilen (om tillämpligt).
- 3) Låt motorn gå på tomgång under spolning med sötvatten för att spola ur kylvattenledningarna tills förgasaren är tom och motorn stannar (se "Urspolning av kylsystem").
- 4) På motorer med elstart, ta bort batteriet (se "Bortkoppling av batteri").
- 5) Töm motorn helt på vatten och gör rent den.
- 6) Ta ut tändstiftet(-n).
- 7) Håll en tesked ren motorolja i cylindern(cylindrarna).
- 8) Dra runt motorn några gånger för hand
- 9) Sätt tillbaka tändstiftet(-n).

MMU00337

**Bränsletank**

- 1) Vid längre tids förvaring skall du tömma bränsletanken.
- 2) Förvara bränsletanken torrt, på ett ställe med god ventilation och utsätt den inte för direkt solljus.

LMU00334

- 1) Pese moottori ulkopuolelta makealla vedellä (kts. "Moottorin ulkopuoli")
- 2) Irrota polttoaineletku(t) tai sulje polttoaineventtiili, jos sellainen on.
- 3) Huuhtelee moottorin jäähdytyskanavat käyttämällä moottoria tyhjäkäynnillä ja syöttämällä samanaikaisesti makeaa vettä jäähdytyskanaviin kunnes polttoaine loppuu ja moottori pysähtyy (kts. "Jäähdytysjärjestelmän huuhdeltu").
- 4) Irrota sähkökäynnisteisen mallin akku (kts. "Akun irrotus").
- 5) Tyhjennä koko jäähdytysjärjestelmä. Puhdista moottori runko huolellisesti.
- 6) Irrota sytytystulpat.
- 7) Kaada teelusikallinen puhdasta moottoriöljyä sylintereihin.
- 8) Käynnistä muutaman kerran käsin.
- 9) Kierrä sytytystulpat paikoilleen.

LMU00337

**Polttoainesäiliö**

- 1) Tyhjennä polttoaine säiliöstä pitkäaikaisen säilytyksen ajaksi.
- 2) Säilytä polttoainesäiliö kuivassa, hyvin tuuletussa paikassa suoralta auringonvalolta suojattuna.



NMU00345

### Spyling av kjølevannssystemet

**ADVARSEL:**

Motoren må ikke kjøres uten tilførsel av kjølevann. Dette kan enten føre til at vannpumpen blir ødelagt, eller til at motoren blir overopphetet og ødelagt. Før motoren startes må kjølevannet strømme gjennom motoren.

NMU00346

**● Skulle i en vanntank**

- 1) Fest motoren i en vanntank
- 2) Fyll tanken med rent vann slik at det dekker anti-kavitasjonsplaten.
- 3) Sett giret i fri og start motoren.
- 4) Kjør motoren ved lav hastighet i noen få minutter.

**ADVARSEL:**

Dersom nivået for ferskvannet er lavere enn anti-kavitasjonsplaten, eller dersom vanntilførselen er for lav, kan motoren brenne seg fast.

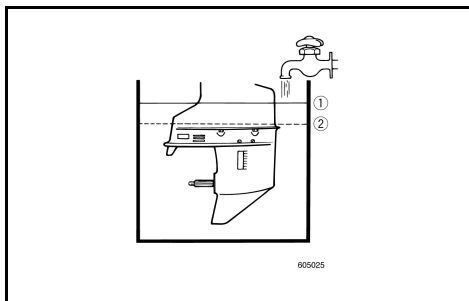

- ① Vannflate
- ② Laveste vannnivå



MMU00345

**Urspolning av kylsystem****VIKTIGT:** \_\_\_\_\_

Låt aldrig motorn gå utan tillförsel av kylvatten. Antingen skadas vattenpumpen eller så blir motorn överhettad och skadas. Innan du startar måste du alltså tillföra vatten över motorns kylvattenledning.

MMU00346

**● Urspolning i vattentank**

- 1) Sätt utbordaren i en vattentank.
- 2) Fyll tanken med sötvatten till ovanför kavitationsplattan.
- 3) Lägg i friläge och starta motorn.
- 4) Låt den gå på låga varv några minuter.

**VIKTIGT:** \_\_\_\_\_

Vattennivån skall hela tiden ligga över kavitationsplattan, annars kan motorn skära.

- ① Vattenyta
- ② Lägsta vattennivå

LMU00345

**Jäähdytysjärjestelmän huuhtelu****MUISTUTUS:** \_\_\_\_\_

Älä käytä moottoria ilman virtaavaa jäähdytysvettä. Moottorin vesipumppu vaurioituu tai moottori ylikuumentuu ja vaurioituu. Syötä vettä moottorin jäähdytyskanaviin ennen kuin käynnistät moottorin.

LMU00346

**● Huuhtelu vesisäiliössä**

- 1) Aseta perämoottori vesisäiliöön.
- 2) Täytä tankki makealla vedellä niin, että vesi peittää kavointilevyn.
- 3) Siirrä vaihte vapaalle ja käynnistä moottori.
- 4) Käytä moottoria muutaman minuutin ajan alhaisella kierrosnopeudella.

**MUISTUTUS:** \_\_\_\_\_

Jos veden taso on kavointilevyn alapuolella, moottori saattaa leikkautua kiinni.

- ① Vedenpinta
- ② Alin vedenpinta



NMU00353

**Batterivedlikehold****⚠ FARE**

Batterisyreren (elektrolytten) er giftig og farlig. Den kan gi alvorlige forbrenninger osv. Væsken inneholder svovelsyre. Du må ikke få væsken på huden, i øynene eller på klærne.

**Mottiltak** hvis du kommer i kontakt med væsken:

**UTVORTES:** Skyll med vann.

**INNVERTES:** Drikk store mengder vann eller melk. Innta deretter magnesiamelk, piskede egg eller matolje. Kontakt straks lege.

**ØYNE:** Skyll med vann i 15 minutter og sørg for å få behandling av lege med det samme.

**Batterier produserer eksplosive gasser:** Hold batteriet unna gnister, åpen flamme, sigaretter o.l. Luft hvis du skal lade eller bruke batteriet i et lukket rom. Bruk alltid vernebriller når du arbeider i nærheten av batterier.

**BATTERIER MÅ OPPBEVARES UTILGJENGELIG FOR BARN.**

Det er forskjeller på batteriene til de ulike produsentene. Følgelig er det ikke sikkert at punktene nedenfor gjelder for det batteriet du bruker. Følg batteriprodusentens anvisninger.

- 1) Kople fra batteriet og ta det ut av båten. Den svarte jordkabelen må alltid koples fra først for å unngå kortslutning.
- 2) Rengjør batteriet utvendig og polene. Fyll destillert vann på cellene opp til det øvre nivået.
- 3) Lagre batteriet på et plant underlag på et kjølig og tørt sted med god gjennomlufting som ikke er utsatt for direkte sollys.
- 4) Kontroller batterisyreren (elektrolyttens) spesifikke vekt én gang i måneden og lad om nødvendig batteriet for å forlenge levetiden.

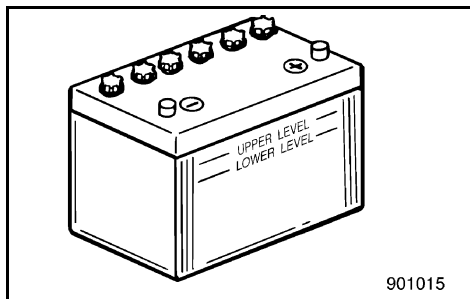

901015

MMU00353

**Batteriskötsel****⚠ VARNING**

Batterivätska är giftig och farlig. Den innehåller svavelsyra och kan orsaka allvarliga brännskador. Undvik all kontakt med hud och kläder.

**Motgift:**

**UTVÄRTES:** Spola med vatten.

**INVÄRTES:** Drick stora mängder vatten eller mjölk. Drick sedan magnesiummjölk, vispat ägg eller vegetabilisk olja. Kontakta omedelbart läkare.

**ÖGON:** Spola med vatten i 15 minuter och kontakta omedelbart läkare.

Batterier genererar explosiva gaser. Se till att gnistor, lågor och cigaretter inte kommer i närheten. Se till att du har god ventilation om du arbetar med ett batteri inomhus. Ha alltid ögonskydd på dig.

**FÖRVARA BATTERIER UTOM RÄCKHÅLL FÖR BARN!**

Batterier från olika tillverkare skiljer sig åt. Därför är det möjligt att anvisningarna nedan inte är tillämpliga. Följ tillverkarens anvisningar.

- 1) Koppla loss batteriet och ta ut det ur båten. Börja alltid med minuspolen för att undvika kortslutning.
- 2) Gör rent batterihöljet och -polerna. Fyll på varje cell till övre markeringen med destillerat vatten.
- 3) Förvara batteriet plant, svalt, torrt, på ett ställe med god ventilation och utsätt det inte för direkt solljus.
- 4) Kontrollera densiteten på batterivätskan en gång i månaden och ladda upp det vid behov. På så sätt varar det längre.

LMU00353

**Akun hoito****⚠ VAROITUS**

Akkuneste on myrkyllistä ja vaarallista. Se syövyttää pahasti ihoa ja eri aineita. Akkuneste sisältää rikkihappoa. Älä päästä sitä iholle, silmiin äläkä vaatteisiin.

**HOITOTOIMET**

**ULKOKOINEN KOSKETUS:** Huuhtelee vedellä.

**KUN AKKUNESTETTÄ ON JOUTUNUT ELIMISTÖÖN:** Juo runsaasti vettä tai maitoa ja sen jälkeen magnesiummaitoa, vatkattua munaa tai kasvisöljyä. Käännä heti lääkärin puoleen.

**SILMÄT:** Huuhtelee vedellä 15 minuuttia ja käännä heti lääkärin puoleen.

Akut kehittävät räjähtäviä kaasuja: Pidä kipinät, tuli, savukkeet jne. poissa akkujen läheltä. Järjestä tuuletus, kun lataat akkuja suljetussa tilassa. Suojaa silmäsi, kun työskentelet akkujen lähellä.

**PIDÄ POISSA LASTEN ULOTTUVILTA.**

Akkujen käsittelytavat riippuvat niiden valmistajista. Siksi seuraavat ohjeet eivät välttämättä koske sinun akkuasi. Pyydä ohjeet oman akun valmistajalta.

- 1) Irrota akun kaapelit ja nosta se pois veneestä. Irrota oikosulun välttämiseksi aina ensin musta, negatiivinen kaapeli.
- 2) Puhdista akun ulkopinta ja liittimet. Täytä kennot tislattulla vedellä.
- 3) Säilytä akku vaakasuorassa asennossa kuivassa, viileässä ja hyvin tuuletetussa paikassa, ei auringonpaisteessa.
- 4) Tarkista akkunesteen ominaispaino kerran kuussa. Lataa tarvittaessa, se pidentää akun kestoikää.



NMU00355

## VEDLIKEHOLD OG JUSTERING

### **FARE**

Stopp motoren når du skal utføre vedlikehold med mindre annet er angitt. Hvis eieren ikke har utført service på motoren tidligere, bør dette arbeidet overlates til en Yamaha-forhandler eller en annen kvalifisert mekaniker.

NMU00356

### **RESERVEDELER**

Hvis det er nødvendig å skifte ut deler, må du bare bruke originaldeler fra Yamaha eller tilsvarende deler av samme type med samme styrke og materialkvalitet. Deler av dårligere kvalitet kan føre til funksjonssvikt. Dermed kan båtføreren miste kontrollen over båten og utsette både seg selv og passasjerene for fare.

Yamaha originaldeler og rekvisita fåes fra Yamaha-forhandlere.

MMU00355

## UNDERHÅLL OCH JUSTERING

### ⚠ VARNING

Stäng alltid av motorn innan du utför underhåll, om inte annat uttryckligen sägs. Om du inte är vet hur underhåll av maskinen skall utföras, bör du överlåta arbetet till en auktoriserad Yamaha-tekniker eller annan erfaren tekniker.

MMU00356

### RESERVDELAR

Om du behöver byta ut delar, skall du bara använda Yamaha originaldelar eller motsvarande av lika hög kvalitet. En undermålig del kan orsaka motorkrångel, att man förlorar kontrollen över båten och innebära risk för personskador.

Yamaha originaldelar kan beställas från en Yamaha-återförsäljare.

LMU00355

## HUOLTO JA SÄÄDÖT

### ⚠ VAROITUS

Pysäytä moottori ennen huoltoa, ellei toisin neuvota. Mikäli omistaja ei ole perehtynyt moottorin huoltamiseen, työ tulee antaa Yamaha-huollon tehtäväksi.

LMU00356

### OSIEN VAIHTAMINEN

Jos moottoriin on vaihdettava osia, käytä vain alkuperäisiä Yamaha-varaosia tai osia, jotka ovat tyypiltään, lujuudeltaan ja materiaaleiltaan niitä vastaavia. Huonolaatuinen osa voi aiheuttaa häiriöitä, joiden tuloksena voi olla veneen hallinnan menetys ja kuljettajan ja matkustajien joutuminen vaaraan.

Alkuperäisiä Yamaha varaosia ja tarvikkeita on saatavana Yamaha-jälleenmyyjiltä.



NMU00363

## RENGJØRINGS- OG KONTROLLSKJEMA

Vedlikeholdsintervallene kan tilpasses driftsforholdene. Tabellen nedenfor er således kun veiledende.

Symbolet (●) angir kontroller du kan utføre selv.

Symbolet (○) angir arbeid som må utføres av Yamaha-forhandleren.

Intervall		I begynnelsen		Senere etter		Se side
		10 timer (1 mnd)	50 timer (3 mnd)	100 timer (6 mnd)	200 timer (1 år)	
Tennplugg	Rengjøring/Justering/ Utskiftning	●	●	●		4-31
Smørepunkter	Smøring med smørefett			●		4-29
Gjrolje	Skifting	●		●		4-55
Drivstoffsystem	Kontroll			●		4-35
Bensinfilter	Kontroll/Utskiftning	●	●	●		4-37
Bensintank	Rengjøring				●	4-59
Tomgangshastighet	Justering			●		4-39
Anode	Kontroll/Utskiftning		○	○		4-61
Utenbordsmotor, utvendig	Kontroll		●	●		4-69
Kjølevannskanaler (*2)	Rengjøring		●	●		4-19
Propell	Kontroll		●	●		4-51
Registerreim	Kontroll/Utskiftning			●		4-45
Batteri (*1)	Kontroll/Lading	● (hver måned)				4-63
Forgasserinnstilling	Kontroll/Justering	○		○		—
Bolter/Muttere	Tiltrekking	○		○		4-69
Motorolje	Skifting	●		●		4-41
Ventilklaring	Kontroll/Justering	○		○		—
Termostat	Kontroll				○	—

\*1. for modell med elektrisk start

\*2. Ved bruk i saltvann, grumset eller gjørmert vann bør motoren spyles med rent vann etter hver tur.

### MERKNAD:

Dersom det brukes blybensin til vanlig, må motorventiler og tilhørende deler inspiseres etter hver 300. driftstime, i tillegg til elementene i vedlikeholdstabellen ovenfor.

MMU00363

## SCHEMA ÖVER RENGÖRING OCH KONTROLL

Hur ofta du behöver utföra underhåll beror på hur du använder motorn, men schemat nedan kan ge vägledning.

● står för kontroller som du kan utföra själv.

○ står för arbete som skall utföras av din Yamaha-handlare.

Del		Frekvens	Inledningsvis		Därefter		Se sidan
			Efter 10 timmar (1 månad)	Efter 50 timmar (3 månader)	Var 100:e timme (6 månader)	Var 200:e timme (1 år)	
Tändstift	Rengöring/Justering/Byte	●	●	●			4-32
Smörjställe	Smörjning			●			4-29
Växellådsolja	Byte	●		●			4-56
Bränslesystem	Kontroll			●			4-36
Bränslefilter	Kontroll/Byte	●	●	●			4-38
Bränsletank	Rengöring				●		4-60
Tomgång	Justering			●			4-40
Offeranod	Kontroll/Byte		○	○			4-62
Utbordarensytte	Kontroll		●	●			4-70
Kylvattenkanaler (*2)	Rengöring		●	●			4-20
Propeller	Kontroll		●	●			4-52
Transmissionsrem	Kontroll/Byte			●			4-46
Batteri (*1)	Kontroll/Laddning	● (varje månad)					4-64
Förgasarinställning	Kontroll/Justering	○		○			—
Skruvar/Muttrar	Åtdragning	○		○			4-70
Motorolja	Byte	●		●			4-42
Ventilspel	Kontroll/Justering	○		○			—
Termostat	Kontroll				○		—

\*1. modeller med elstart.

\*2. Om du kör i saltvatten eller smutsigt vatten, bör du spola rent motorn med sötvatten efter varje användning.

### OBS:

Om man vanligtvis använder blyad bensin, bör motorventiler och tillhörande delar kontrolleras var 300:e driftstimme, detta utöver punkterna i listan ovan.



LMU00363

## PUHDISTUS- JA TARKASTUSKAAVIO

Huoltotiheys tulee sovittaa käyttöolosuhteiden mukaan. Seuraavat ohjeet on tarkoitettu suuntaa-antaviksi.

Merkillä (●) on merkitty ne toimenpiteet, jotka voit suorittaa itse.

Merkillä (○) on merkitty ne toimenpiteet, jotka sinun on syytä jättää Yamaha-huollon tehtäväksi.

Osa		Huoltoväli	Aluksi		Sen jälkeen		Ks. sivu
			10 tuntia (1 kk)	50 tuntia (3 kk)	100 tuntia (6 kk)	200 tuntia (1 vuosi)	
Sytytystulppa	Puhdistus/säätö/vaihto	●	●	●		4-32	
Voitelukohdat	Voitelu			●		4-29	
Vaihteistoöljy	Vaihto	●		●		4-56	
Polttoainejärjestelmä	Tarkastus			●		4-36	
Polttoainesuodatin	Tarkastus/vaihto	●	●	●		4-38	
Polttoainesäiliö	Puhdistus				●	4-60	
Joutokäyntinopeus	Säätö			●		4-40	
Anodi	Tarkastus/vaihto		○	○		4-62	
Perämoottorin ulkopinta	Tarkastus		●	●		4-70	
Jäähdytysvesikanava (*2)	Puhdistus		●	●		4-20	
Potkuri	Tarkastus		●	●		4-52	
Ajoitushihna	Tarkastus/vaihto			●		4-46	
Akku (*1)	Tarkastus/lataus	●(1 kk välein)				4-64	
Kaasuttimen säätö	Tarkastus/säätö	○		○		—	
Ruuvit mutterit	Kiristys	○		○		4-70	
Moottoriöljy	Vaihto	●		●		4-42	
Vaihto	Tarkastus/säätö	○		○		—	
Termostaatti	Tarkastus				○	—	

\*1. sähkökäynnisteinen malli

\*2. Suolaisessa, sameassa tai mutaisessa vedessä ajettaessa moottori on huuhdeltava makealla vedellä jokaisen käyttökerran jälkeen.

### PS:

Käytettäessä lyijylistä bensiiniä, huoltokaaviossa mainittujen toimenpiteiden lisäksi venttiilikoneisto on tarkistettava 300 käyttötunnin välein.



---

**-MEMO-**



NMU00909

## SMÖRING MED SMØREFETT (N)

Yamaha-smørefett A (Vannavstøtende smørefett)

Yamaha-smørefett D (Rustbeskyttende smørefett) \*1

MMU00909

## SMÖRJNING (S)

Yamaha fett A (Vattenbeständigt fett)

Yamaha fett D (Rostskyddsfett) \*1

LMU00909

## VOITELU (SF)

Yamaha-rasva A (vedenkestävä rasva)

Yamaha-rasva D (korroosiolta suojaava rasva) \*1

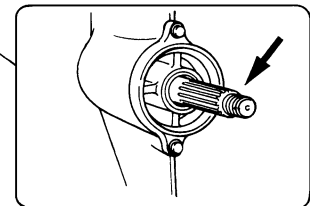
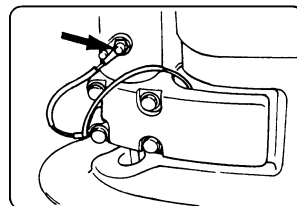
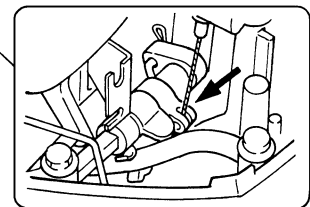
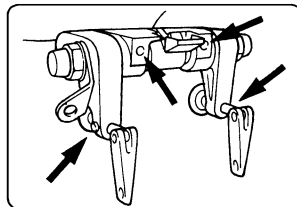
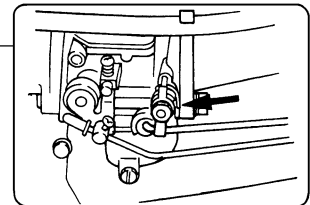
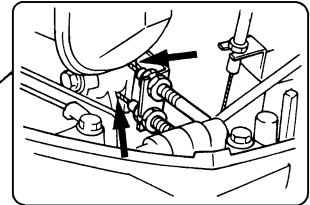
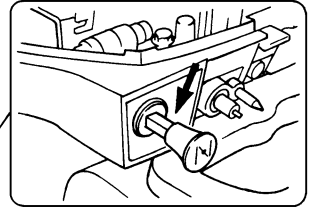
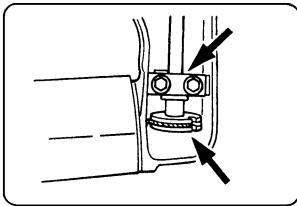

68T70190

\*1. For propellaxsel

\*1. För propelleraxel

\*1. Potkuriakseliin

---

**-MEMO-**



NMU01202

## RENGJØRING OG JUSTERING AV TENNPLUGG

### ⚠ FARE

Vær forsiktig så du ikke skader isolatoren når du skal skru tennpluggen inn eller ut. En beskadiget isolator kan gi åpen gnistdannelse, som i sin tur kan føre til eksplosjon eller brann.

Tennpluggen er en viktig motorkomponent og den er enkel å kontrollere. Tennpluggens tilstand kan si en del om motorens tilstand. Hvis for eksempel midtelektrodens porselensisolator er veldig hvit, kan dette tyde på at det er en lekkasje i luftinnsugningen eller et problem med luft-brennstoffblandingen til den aktuelle sylindere. Forsøk ikke å stille diagnosen selv. Levér i stedet utenbordsmotoren inn hos nærmeste Yamaha-forhandler. Du bør regelmessig skru ut og kontrollere tennpluggen, ettersom varme og belegg vil føre til at tennpluggen langsomt brytes ned og tæres opp. Hvis elektrodetæringen blir for stor, eller hvis det er mye sot eller andre avleiringer på elektrodene, bør du skifte ut tennpluggen med en ny av riktig type.

Standard tennplugg:

Se "SPESIFIKASJONER", side 4-1.

Før du monterer tennpluggen, må du måle elektrodeavstanden med en bladsøker. Juster om nødvendig avstanden i samsvar med spesifikasjonene.

Gnistgap:

Se "SPESIFIKASJONER", side 4-1.

MMU01202

## RENGÖRING OCH JUSTERING AV TÄNDSTIFT

### ▲ VARNING

När du installerar tändstiftet, var försiktig så att du inte skadar isoleringen, det kan släppa ut gnistor och leda till explosion eller brand.

Tändstiftet är en viktig del av motorn och den är lätt att kontrollera. Tändstiftets skick berättar ofta en del om motorn. Om t.ex. mittelektrodporslinet är mycket vitt, kan det tyda på luftläckor eller förgasarpblem i den cylindern. Försök dock inte felsöka problemen själv, utan ta med dig motorn till en Yamaha-handlare. Du bör regelbundet plocka ut tändstiftet och kontrollera det, eftersom värme och sotavlagringar långsamt bryter ned tändstiftet. Om tändstiftet är mycket eroderat eller om det finns för mycket avlagringar av sot och annat, bör du byta tändstift. Kom ihåg att använda rätt typ.

Standardtändstift:  
Se "SPECIFIKATIONER", sidan 4-5.

Innan du sätter i tändstiftet, skall du mäta elektrodavståndet med ett bladmått. Justera avståndet vid behov.

Standardtändstift:  
Se "SPECIFIKATIONER", sidan 4-5.

LMU01202

## SYTYTYSTULPAN TARKASTUS JA SÄÄTÖ

### ▲ VAROITUS

Kun irrotat tai kiinnität sytytystulpan, varo vahingoittamasta eristettä. Vahingoittunut eriste voi aiheuttaa ulkopuolista kipinäintiä, joka voi puolestaan aiheuttaa räjähdysten tai tulipalon.

Sytytystulppa on moottorin tärkeä osa, ja se on helppo tarkastaa. Sytytystulpan kunto voi kertoa jotain moottorin kunnosta. Jos esimerkiksi keskielektrodin keskieriste on hyvin valkoinen, se voi kertoa ilmavuodosta ja kaasutinongelmasta kyseisessä sylinterissä. Älä yritä ratkaista ongelmaa itse. Vie sen sijaan moottorisi Yamaha-huoltoon. Sytytystulppa on irrotettava ja tarkastettava määrääjain, koska kuumuus ja karsta pilaavat tulpan vähitellen. Jos elektrodi syöpyy liikaa tai jos tulppaan on kerääntynyt liikaa karstaa, vaihda tulppa uuteen, oikean tyyppiseen tulppaan.

Vakiosytytystulppa:  
Ks. "TEKNISET TIEDOT", sivu 4-9.

Ennen kuin kierrät tulpan paikoilleen, mittaa kärkiväli rakomitalla ja säädä se tarvittaessa.

Sytytystulpan kärkiväli:  
Ks. "TEKNISET TIEDOT", sivu 4-9.



Når du skal skru i tennpluggen, må du alltid rengjøre pakningsflaten. Tørk vekk skitt fra gjengene og skru i tennpluggen med riktig moment.

Tennpluggmoment:

Se "SPESIFIKASJONER", side 4-1.

#### MERKNAD:

Hvis du ikke har tilgang til en momentnøkkel når du monterer tennpluggen, er 1/4 til 1/2 omdreining etter at du har trukket den til med fingrene en god pekepinn på riktig moment. Du må snarest mulig få justert tennpluggens moment med en momentnøkkel.

Karakteristikk av tennpluggtype	Pluggnøkkeldimensjon
B	21 mm
C/BK	16 mm
D	18,3 mm

- ① Gnistgap
- ② Tennpluggens kjennermerke (NGK)

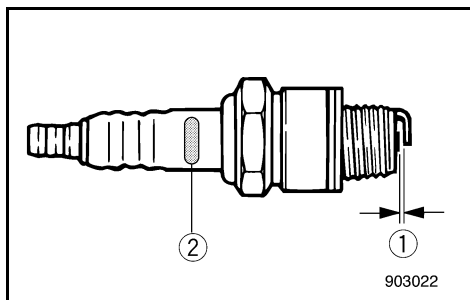

När du sätter dit tändstiftet, gör alltid rent packningsytorna eller använd en ny packning. Torka bort smuts från gängorna och dra åt tändstiftet med rätt moment.

Standardtändstift:  
Se "SPECIFIKATIONER", sidan 4-5.

**OBS:**

Om du inte har en momentnyckel till hands är en bra tumregel 1/4 till 1/2 varv förbi handåtdragning. Justera åtdragningen så snart du får tag på en momentnyckel.

Initialerna för ID-märkningen på tändstiftet	Nyckelstorlek
B	21 mm
C/BK	16 mm
D	18,3 mm

- ① Elektroddgap
- ② Tändstiftsmärkning (NGK)

Kun kiinnität sytytystulpan, puhdistaa aina ensin tiivistyspinta ja käytä uutta tiivistettä. Pyyhi kier-teistä mahdollinen lika ja kiristä sytytystulppa oikeaan kiristysmomenttiin.

Sytytystulpan kiristysmomentti:  
Ks. "TEKNISET TIEDOT", sivu 4-9.

**PS:**

Jos käytettävissäsi ei ole momenttiavainta, kun kiinnität sytytystulpan moottoriisi, tämä on hyvä arvio: oikea momentti on 1/4 - 1/2 kierrosta sormi-tiukkuuden ohi. Säädä tiukkuus oikeaksi momenttiavaimella ensi tilassa.

Sytytystulpan tunnuksen ensimmäinen kirjain	Tulppa-avaimen koko
B	21 mm
C/BK	16 mm
D	18,3 mm

- ① Sytytystulpan kärkiväli
- ② Sytytystulpan tyyppimerkintä (NGK)



NMU00369

## KONTROLL AV DRIVSTOFFSYSTEMET

### ⚠ FARE

Bensin og dampen den avgir er svært brennbar og eksplosiv. Hold god avstand til gnister, sigaretter, åpen flamme og andre antennelseskilder.

Kontroller om det er lekkasjer, sprekker eller andre feil på bensintilførselen. Hvis du oppdager en feil, må denne utbedres umiddelbart av Yamaha-forhandleren eller en annen kvalifisert mekaniker.

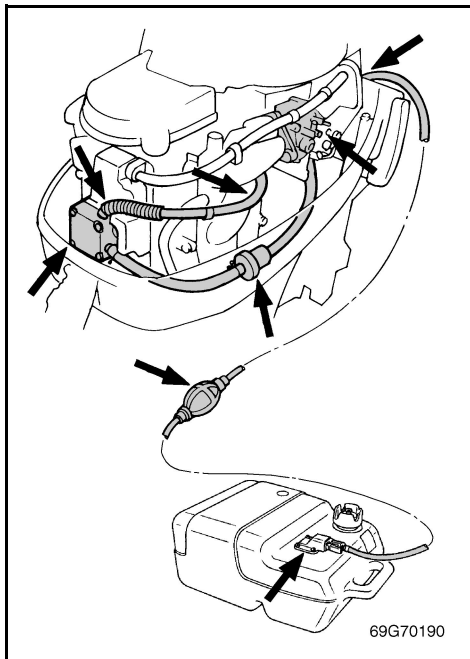

### Kontrollpunkter

- Lekkasje i deler av drivstoffsystemet.
- Lekkasje på bensinslangen.
- Sprekker eller annen skade på bensinslangen.
- Lekkasje i bensinkoplingen.

### ⚠ FARE

Bensin som lekker ut kan føre til brann eller eksplosjon.

- Kontroll drivstoffsystemet regelmessig med tanke på lekkasjer.
- Hvis du oppdager en bensinlekkasje, må drivstoffsystemet repareres av en kvalifisert mekaniker. Uriktig utførte reparasjoner kan gjøre det utrygt å bruke utenbordsmotoren.



MMU00369

## KONTROLL AV BRÄNSLESYSTEMET

### ⚠ VARNING

Bensin och bensinångor är mycket brandfarliga och explosiva. Rök aldrig när du hanterar bensin. Se till att det inte förekommer gnistor, öppen eld eller andra antändningskällor.

Kontrollera att bränsleledningarna inte läcker, är skadade eller fungerar dåligt. Eventuella problem måste åtgärdas omedelbart av en Yamaha-handlare eller en annan kvalificerad tekniker.

### Kontrollpunkter

- Läckande komponenter i bränslesystemet
- Läckande bränsleslangkopplingar
- Spruckna eller skadade bränsleslangar
- Läckande bränsleanslutningar

### ⚠ VARNING

Läckande bränsle kan orsaka brand eller explosion.

- Kontrollera regelbundet om det förekommer bränsleläckage.
- Om det förekommer läckor, måste bränslesystemet omedelbart repareras av en kvalificerad tekniker. Dåliga reparationer av bränslesystemet kan göra utbordaren farlig att använda.

LMU00369

## POLTTOAINEJÄRJESTELMÄN TARKASTUS

### ⚠ VAROITUS

Bensiini ja sen höyryt ovat herkästi syttyviä ja räjähtäviä. Pidä kaukana bensiinistä kipinät, savukkeet, avotuli ja muu, joka voisi sytyttää sen palamaan.

Tarkista, etteivät polttoaineputket ja -letkut vuoda, ole halkeilleet tai muuten rikki. Jos havaitset ongelman, pyydä välittömästi Yamaha-huoltoa tai muuta pätevää asentajaa korjaamaan ongelma.

### Tarkistettavat asiat

- Polttoainejärjestelmän osien tiiviyys.
- Polttoaineletkun liitoksen tiiviyys.
- Halkeamat tai muut vauriot polttoaineletkussa.
- Polttoaineliittimen tiiviyys

### ⚠ VAROITUS

Vuotava polttoaine voi aiheuttaa tulipalon tai räjähdyksen.

- Etsi moottoristasi polttoainevuotoja säännöllisin väliajoin.
- Jos havaitset vuodon, polttoainejärjestelmä tulee antaa pätevän asentajan korjattavaksi. Virheellinen korjaus tekee perämoottorin vaaralliseksi käyttä.



NMU00370

## INSPEKSJON AV BENSINFILTERET

### **FARE**

Bensin og dampen den avgir er svært brennbar og eksplosiv.

- Hvis det er noe du føler deg usikker på med hensyn til hvordan dette arbeidet skal utføres, kan du ta kontakt med nærmeste Yamaha-forhandler.
- Dette arbeidet må ikke utføres på motoren når den er varm eller går. La motoren bli kald først.
- Bensinfilteret inneholder bensin. Hold god avstand til gnister, sigaretter og andre antenneskilder.
- Under utførelsen av dette arbeidet vil det renne ut litt bensin. Fang opp bensinen i en fille. Tørk opp eventuelt bensinsøl med det samme.
- Vær nøyaktig under monteringen av bensinfilteret med O-ring, filterkopp og slanger på plass. Ved feil montering eller delebytte kan bensin lekke ut slik at det oppstår fare for brann eller eksplosjon.

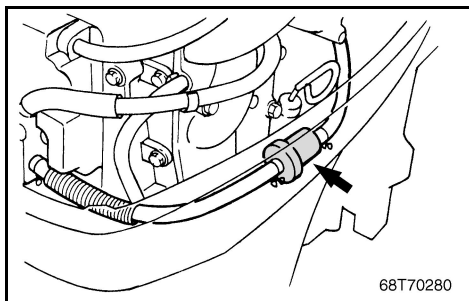

NMU00374

Kontroller bensinfilteret med jevne mellomrom. Bensinfilteret består av én enhet beregnet på engangsbruk. Bensinfilteret må skiftes hvis du oppdager fremmedlegemer i det. Ta kontakt med nærmeste Yamaha-forhandler når du skal skifte bensinfilteret.

MMU00370

**KONTROLL AV BRÄNSLEFILTER****⚠ VARNING**

Bensin och bensinångor är mycket brandfarliga och explosiva.

- Om du undrar över någonting om den här proceduren, skall du kontakta din Yamaha-handlare.
- Utför inte arbetet på en varm motor eller en motor som går. Låt motorn svalna först.
- Det finns bränsle i bränslefiltret. Rök inte och se till att det inte förekommer gnistor, öppen eld eller andra antändningskällor.
- Bränsle kommer att spillas ut. Fånga upp bränslet i en trasa och torka omedelbart upp utspillt bränsle.
- Du måste sätta samman bränslefiltret ordentligt med O-ring, filterkopp och slangar på plats. Felaktig montering eller felaktigt byte kan leda till läckor, som i sin tur kan orsaka brand eller explosion.

MMU00374

Kontrollera bränslefiltret regelbundet.

Bränslefiltret är av engångstyp. Om du hittar främmande partiklar i filtret, skall du byta ut det. Fråga din Yamaha-handlare hur man gör.

LMU00370

**POLTTOAINESUODATTIMEN TARKISTUS****⚠ VAROITUS**

Bensiini syttyy herkästi palamaan, ja sen höyryt ovat syttyviä ja räjähtäviä.

- Jos sinulla on kysyttävää siitä, miten tämä toimenpide suoritetaan oikein, kysy neuvoa Yamaha-huollosta.
- Älä tee tätä toimenpidettä, kun moottori on kuuma tai käynnissä. Anna moottorin jäähtyä.
- Polttoainesuodattimessa on bensiiniä. Pidä kaukana kipinät, savukkeet, liekit ja muu sellainen, joka voisi aiheuttaa tulipalon.
- Toimenpiteen yhteydessä valuu hieman bensiiniä. Kerää valunut bensiini riepuun. Pyyhi kaikki valunut tai läikkynyt bensiini heti pois.
- Polttoainesuodatin on koottava huolellisesti niin, että O-rengas, suodatinkuppi ja letkut ovat paikoillaan. Vääränlainen kokoonpano tai osanvaihto voi aiheuttaa polttoainevuodon, joka voi aiheuttaa tulipalo- tai räjähdysvaaran.

LMU00374

Tarkista polttoainesuodatin aika ajoin.

Polttoainesuodatin vaihdetaan kokonaan eikä sitä voi purkaa. Jos havaitset suodattimessa likaa, vaihda se. Ota vaihtamista varten yhteys Yamaha-huoltoon.



NMU00991

**JUSTERING AV TOMGANGSHASTIGHET****⚠ FARE**

- Elektriske deler må ikke røres eller fjernes ved start eller bruk av motoren.
- Hold hender, hår og klær unna svinghjulet og andre roterende deler når motoren går.

**ADVARSEL:**

Dette arbeidet må utføres mens utenbordsmotoren befinner seg i vannet. En spyleanordning eller prøvetank kan eventuelt benyttes til dette formålet.

Det bør benyttes en testurteller i forbindelse med justeringen.

- 1) Start motoren og kjør den i fri til den er helt varm og går jevnt. Hvis utenbordsmotoren er montert på båten, må du kontrollere at båten er godt fortøyd.

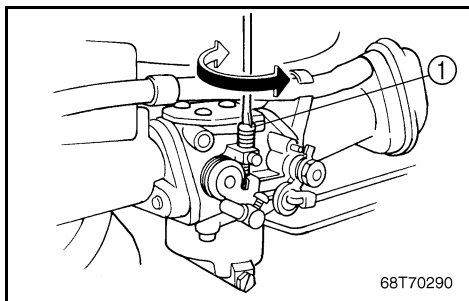

- 2) Still inn tomgangsskruen ① på den angitte verdien (se "SPESIFIKASJONER" side 4-1) ved å dreie skruen med urviseren for å øke tomgangshastigheten og mot urviseren for å redusere tomgangshastigheten.

**MERKNAD:**

Riktig justering av tomgangshastigheten er bare mulig når motoren er helt varm. Hvis den ikke er helt varm, stilles tomgangshastigheten ofte for høyt. Hvis du har problemer med å få stilt inn riktig tomgangshastighet, kan du ta kontakt med nærmeste Yamaha-forhandler eller en annen kvalifisert mekaniker.

MMU00991

**INSTÄLLNING AV TOMGÅNG****⚠ VARNING**

- Vid start och användning får du aldrig röra vid elektriska delar.
- Håll händer, hår och kläder borta från svänghjulet och andra roterande delar när motorn går.

**VIKTIGT:**

Detta arbeta måste utföras medan motorn befinner sig i vatten. Du kan använda en spol-tillsats eller testtank.

Du bör använda en testvarvtalsmätare.

- 1) Starta motorn och låt den bli helt uppvärmd i friläge tills den går jämnt. Om motorn är fäst på en båt, se till att båten är ordentligt förtöjd.
- 2) Justera gasspjällets tomgångsskruv ① för att ställa in tomgången enligt specifikationerna (se "SPECIFIKATIONER", sidan 4-5). Vrid skruven medurs för att höja tomgången och moturs för att sänka den.

**OBS:**

Motorn måste vara uppvärmd, annars kan du inte ställa in tomgången korrekt (varvtalet ställs för högt). Om du har svårt att åstadkomma ett visst varvantal, be din Yamaha-handlare eller en kvalificerad tekniker om råd.

LMU00991

**JOUTOKÄYNNIN SÄÄTÖ****⚠ VAROITUS**

- Älä koske sähkölaitteisiin äläkä irrota niitä kun käynnistät moottoria tai kun se on käynnissä.
- Pidä kädet, hiukset ja vaatteet kaukana vauhtipyörästä ja muista pyörivistä osista moottorin käydessä.

**MUISTUTUS:**

Tämä toimenpide on tehtävä perämoottorin ollessa vedessä. Testitankkia tai huuhtelulaitetta voidaan käyttää.

Tätä toimenpidettä varten tarvitaan käyntinopeusmittari.

- 1) Käynnistä moottori ja anna sen lämmentä vapaavaihteella, kunnes se on täysin lämmin ja käy tasaisesti. Jos moottori on kiinni veneessä, varmista veneen riittävä kinnitys laituriin.
- 2) Säädä joutokäynti oikeaksi ① (ks. "TEKNISET TIEDOT", sivu 4-9) kaasun rajoitinruuvia kiertämällä. Kierro myötäpäivään: joutokäynti nopeutuu; kierro vastapäivään: joutokäynti hidastuu.

**PS:**

Joutokäynnin voi säätää oikein vain, kun moottori on täysin lämmennyt. Jos se ei ole täysin lämmennyt, joutokäynnistä on taipumus tulla liian nopea. Jos oikeaan säätöön pääsy tuntuu vaikealta, ota yhteys Yamaha-huoltoon tai pätevään asentajaan.



NMU01415

**SKIFTING AV MOTOROLJE****⚠ FARE**

- Oljen bør ikke tappes ut like etter at motoren er stoppet. Oljen er varm og må behandles med forsiktighet for å unngå brannskader.
- Kontroller at påhengsmotoren er godt festet til akterspeilet eller en stødig benk.

**ADVARSEL:**

- Skift motorolje etter de 10 første driftstimerne og dernest etter 100 timer eller i intervaller på 6 måneder. Ellers utsettes motoren for større slitasje.
- Ikke fyll på for mye olje, og pass på at påhengsmotoren står rett opp (ikke i vippestilling) når du peiler oljen.
- Hvis oljenivået er over det øvre merket, må det tappes olje til riktig nivå. For mye olje kan forårsake lekkasje eller motorrskade.

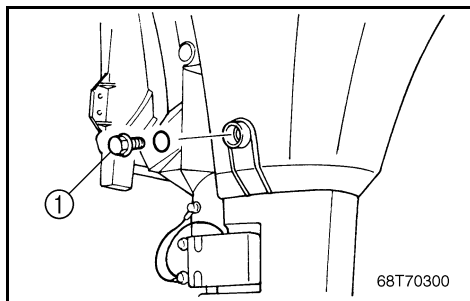

- 1) Plasser påhengsmotoren i loddrett stilling.
- 2) Finn frem en egnet beholder som er stor nok til å romme motorens oljevolum. Skru løs tappeskruen ① og hold beholderen under tappehullet idet du fjerner skruen. Tapp ut all olje. Tørk opp eventuelt oljesøl med det samme.
- 3) Monter en ny pakning på tappeskruen. Smør pakningen med litt olje før du skrur inn tappeskruen igjen.

Tiltrekkingsmoment:

Se "SPESIFIKASJONER", side 4-1.

MMU01415\*

**BYTE AV MOTOROLJA****⚠ VARNING**

- Tappa inte ur motoroljan när du just stannat motorn och oljan är varm. Hantera den försiktigt, så att du inte bränner dig.
- Se till att utbordaren är ordentligt fäst vid akterspegeln eller i ett ställ.

**VIKTIGT:**

- Byt motorolja första gången efter 10 timmars användning, därefter var 100:e timme eller var 6:e månad. Annars slits motorn snabbare.
- Fyll inte på för mycket olja och se till att utbordaren står upprätt (inte lutar) när du kontrollerar och byter olja.
- Om oljenivån ligger över den övre markeringen, tappa ut olja tills nivån ligger inom de angivna värdena. För mycket olja kan skada motorn.

- 1) Ställ motorn i upprätt läge.
- 2) Ta fram en lämplig behållare, med större volym än den olja som du skall tappa ur och ställ den under avtappningshålet. Skruva ur avtappningsskruven ①. Låt all olja rinna ur. Torka omedelbart upp ev. utspilld olja.
- 3) Sätt dit en ny packning på avtappningsskruven. Smörj packningen lite lätt med olja och sätt tillbaka skruven.

Åtdragningsmoment:

Se "SPECIFIKATIONER", sidan 4-5.

LMU01415\*

**MOOTTORIÖLJYN VAIHTO****⚠ VAROITUS**

- Älä laske öljyä ulos heti moottorin pysäyttämisen jälkeen. Käsittele kuumaa öljyä varovasti. Se voi aiheuttaa palovammoja!
- Varmista, että moottori on tukevasti kiinni perälaudassa tai tukevassa telineessä.

**MUISTUTUS:**

- Vaihda moottoriöljy 10 ensimmäisen käyttötunnin jälkeen ja sen jälkeen 100 käyttötunnin tai kuuden kuukauden välein. Jos öljyä ei vaihdeta, moottori kuluu nopeasti.
- Älä laita moottoriin liikaa öljyä. Varmista, että moottori on ala-asennossa, ei kallistetuna, kun lisäät öljyä ja tarkistat öljymäärän.
- Jos öljyä on liikaa: laske öljyä ulos niin, että öljytaso on ylämerkin kohdalla. Öljyn ylitäyttö saattaa aiheuttaa öljyvuotoa tai moottorin vaurioitumisen.

- 1) Aseta moottori ala-asentoon.
- 2) Ota esiin sopiva jäteöljyastia, jonka tilavuus on suurempi kuin moottorin öljytilavuus. Pidä astiaa sitten tyhjennysreiän alla ja kierrä tulppa ① auki. Anna kaiken öljyn valua astiaan. Pyyhi astian ohi valunut öljy heti pois.
- 3) Aseta tyhjennystulppaan uusi tiiviste. Voitele tiiviste pienellä öljymäärällä ja asenna tulppa takaisin paikalleen.

Kiristysmomentti:

Ks. "TEKNISET TIEDOT", sivu 4-9.

**MERKNAD:**

Hvis du ikke har tilgang til en momentnøkkel når du skal skru i tappeskruen, kan du trekke til skruen med fingrene inntil pakningen kommer i berøring med området rundt drenshullet. Deretter trekker du til skruen ytterligere en kvart til en halv omdreining. Sørg så snart som mulig for at skruen blir trukket til med korrekt dreiemoment ved hjelp av en momentnøkkel.

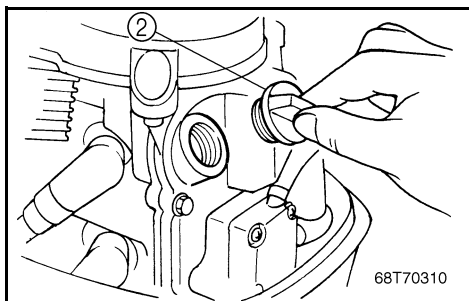

- 4) Ta av lokket over påfyllingsåpningen ②. Fyll på den korrekte oljemengden gjennom påfyllingshullet. Sett lokket på igjen.

Motoroljekvalitet/-volum:  
Se "SPESIFIKASJONER", side 4-1.

- 5) Start motoren og kontroller at varsellampen for oljetrykk slokner. Forviss deg om at det ikke finnes oljelekkasjer.

**ADVARSEL:**

Hvis oljelampen ikke slokner, eller hvis det forekommer oljelekkasjer, må du stoppe motoren og finne årsaken til dette. Fortsett bruk etter at det har oppstått en feil, kan påføre motoren alvorlige skader. Hvis du ikke får lokalisert og rettet opp feilen, må du ta kontakt med nærmeste Yamaha-forhandler.

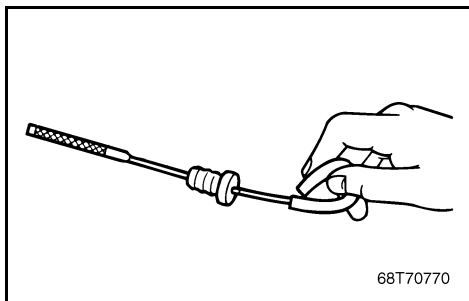

- 6) Slå av motoren og vent i tre minutter. Kontroller oljenivået en gang til ved bruk av peilepinne og påse at nivået ligger mellom det øvre og nedre merket. Tilsett med olje hvis det er under det nedre merket, eller tapp olje til angitt nivå hvis oljen står over det øvre merket.
- 7) Brukt olje må behandles i samsvar med forskriftene på stedet.

**MERKNAD:**

- Ta kontakt med Yamaha-forhandleren for å forhøre deg hvordan du kan kvitte deg med den brukte oljen.
- Oljen må skiftes oftere hvis den brukes under krevende forhold, for eksempel utstrakt doring.



**OBS:**

Om du inte har tillgång till en momentnyckel när du sätter fast avtappningsskruven, drar du åt skruven för hand tills packningen tar i kanten på avtappningshålet. Dra sedan åt ett kvarts till ett halvt varv till. Dra åt avtappningsskruven till rätt moment med en momentnyckel så snart som möjligt.

- 4) Ta bort oljepåfyllningslocket ②. Håll i rätt mängd olja i påfyllningshålet. Sätt tillbaka oljepåfyllningslocket.

Motoroljans tvalitet/volym:  
Se "SPECIFIKATIONER", sidan 4-5.

- 5) Starta motorn och kontrollera att oljetryckslampan tänds. Se till att det inte läcker olja någonstans.

**VIKTIGT:**

Om inte oljelampan tänds, eller om olja läcker ut, skall du stanna motorn och ta reda på orsaken. Om du fortsätter att använda motorn trots oljeproblemen, kan det leda till svåra motorskador. Om du inte kan hitta felet och åtgärda det, fråga din Yamaha-handlare.

- 6) Stäng av motorn och vänta i 3 minuter. Kontrollera oljenivån igen med hjälp av oljestickan för att se att den befinner sig mellan de två marteringarna. Vid behov, fyll på eller tappa ur olja.
- 7) Hantera den gamla oljan i enlighet med lokala bestämmelser.

**OBS:**

- Fråga din Yamaha-handlare om hur man hanterar gammal olja.
- Om du använder motorn under svårare förhållanden, som t.ex. långvarig tomgång, behöver du byta oljan oftare.

**PS:**

Jos käytettävissä ei ole momenttiavainta, tiukkaa tyhjennystulppaa sormin, kunnes tiiviste koskettaa tyhjennysreian reunaan. Tiukkaa sitten tulppa kiertämällä sitä 1/4 - 1/2 kierrosta. Tiukkaa öljyn-tyhjennystulppa oikeaan tiukkuuteen mahdollisimman pian momenttiavaimella.

- 4) Irrota öljyntäyttötulppa ②. Täytä oikea määrä öljyä täyttöaukon kautta. Asenna öljyntäyttötulppa paikalleen.

Suosittelava moottoriöljy/täyttömäärä:  
Ks. "TEKNISET TIEDOT", sivu 4-9.

- 5) Käynnistä moottori ja tarkista, että öljynpaineen merkkivalo sammuu. Tarkista, ettei mitään vuoda öljyä.

**MUISTUTUS:**

Ellei öljynpaineen merkkivalo sammuu tai jos havaitset öljyvuodon, pysäytä moottori ja etsi syy. Moottori voi vaurioitua, jos jatkat sen käyttämistä viallisena. Ellet löydä ongelman aiheuttajaa ja saa sitä korjattua, ota yhteys Yamaha-huoltoon.

- 6) Pysäytä moottori ja odota 3 minuuttia. Tarkista moottoriöljyn taso öljynmittapuikosta. Lisää tai tyhjennä öljyä tarvittaessa, kunnes se on ylemmän tasomerkinnän kohdalla.
- 7) Toimita käytetty öljy jäteöljyn keräyspisteeseen.

**PS:**

- Ellet tiedä, mitä vanhalle öljylle pitäisi tehdä, kysy neuvoa Yamaha-huollosta.
- Öljy on vaihdettava useammin, kun moottoria käytetään rasittavalla tavalla, esim. pitkään, yhtämittaiseen uisteluun.

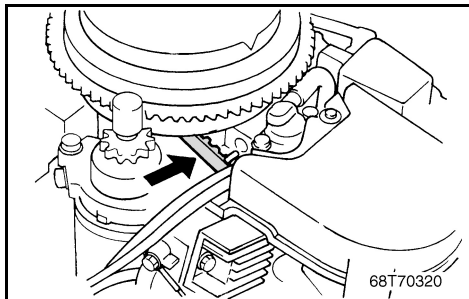

NMU00380

## KONTROLL AV REGISTERREM

Kontroller registerremmen og skift den hvis du registrerer noen av disse manglene:

- Sprekker på remmens bakside eller nederst på tennene.
- Stor slitasje ved tannfoten.
- Gummidelen oppsvulmet av olje.
- Remmens overflater er røe.
- Tegn på slitasje på kantene eller remmens ytterflate.
- Slakk på 10 mm eller mer når du trykker ned remmen med en finger.

### ADVARSEL:

**Ta kontakt med nærmeste Yamaha-forhandler hvis registerremmen må skiftes.**

NMU01315

## UTSKIFTNING AV SIKRING

Hvis sikringen har røket på en modell for elektrisk start, skal sikringsboksen åpnes, og sikringen erstattes med en ny sikring med riktig amperestyrke, ved bruk av en sikringsfjerner.

### FARE

**Bruk alltid en sikring med den angitte strømstyrken. Feil type sikring eller litt ståltråd kan gi for stor sterk strøm. Det kan forårsake skader på det elektriske anlegget og føre til brann.**

### MERKNAD:

Hvis den nye sikringen går igjen med det samme, må du ta kontakt med nærmeste Yamaha-forhandler.

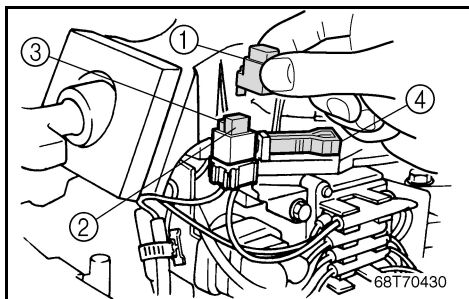

- ① Sikringsboks
- ② Sikring (10 A)
- ③ Reservesikringer (10 A)
- ④ Sikringsfjerner

MMU00380

**KONTROLL AV KAMAXELREM**

Kontrollera kamaxelremmen och byt ut den om du observerar något av följande problem:

- Sprickor på baksidan av remmen eller längst ned på remkuggarna.
- För stort slitage längst ned på kuggarna.
- Gummidelen uppsvällad av olja.
- Skrovlig remyta.
- Tecken på slitage på kanter eller yttersidan av remmen.
- Mer än 10 mm töjning när du trycker på remmen med fingret.

**VIKTIGT:** \_\_\_\_\_

**Fråga din Yamaha-handlare om råd, när du skall byta kamaxelrem.**

LMU00380

**AJOITUSHIHNAN TARKASTUS**

Tarkasta ajoitushihna ja vaihda se, jos huomaat siinä jonkin seuraavista merkeistä:

- Halkeamia hihnan takapinnassa tai hampaan tyvessä.
- Liiallista kulumista hampaiden juurissa.
- Öljyn turvottama kohta kumissa.
- Karkeutta hihnan pinnassa.
- Kulumisen merkkejä hihnan reunoissa tai ulkopinnassa.
- Hihna antaa periksi 10 mm tai yli sormella painettaessa.

**MUISTUTUS:** \_\_\_\_\_

**Ota ajoitushihnan vaihtamista varten yhteys Yamaha-huoltoon.**

MMU01315

**BYTE AV SÄKRING**

Om en säkring har gått för en modell med elektrisk start öppnar du säkringsboxen och byter ut säkringen mot en ny med korrekt amperetal. Använd en säkringsdragare.

**⚠ VARNING** \_\_\_\_\_

**Använd rätt säkring. Felaktig säkring eller, ännu värre, en metalltråd, kan släppa igenom för mycket ström, vilket kan skada elsystemet och orsaka brand.**

**OBS:** \_\_\_\_\_

Om den nya säkringen går igen, kontakta din Yamaha-handlare.

- ① Säkringsbox
- ② Säkring (10 A)
- ③ Resersäkring (10 A)
- ④ Säkringsdragare

LMU01315

**VAROKKEEN VAIHTAMINEN**

Jos sähkökäynnisteisen mallin varoke on lauennut, avaa varokerasian kansi ja irrota varoke irrotustyökalulla. Korvaa lauennut varoke uudella oikean arvoisella varokkeella.

**⚠ VAROITUS** \_\_\_\_\_

**Muista käyttää oikean suuruista varoketta. Väärä varoke tai langanpätkä voivat päästää lävitseen liian suuria virtoja. Tämän seurauksena sähköjärjestelmä voi vahingoittua ja syntyy tulipalon vaara.**

**PS:** \_\_\_\_\_

Jos uusi varoke laukeaa heti, ota yhteys Yamaha-huoltoon.

- ① Varokerasia
- ② Varoke (10 A)
- ③ Varavaroke (10 A)
- ④ Varokkeen irrotustyökalu

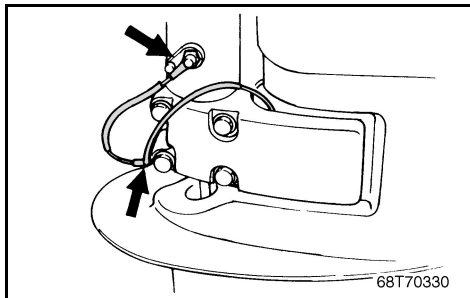

NMU00383

**KONTROLL AV LEDNINGSNETT OG KONTAKTER**

- 1) Kontroller at alle jordledninger er skikkelig festet.
- 2) Kontroller at alle kontakter er skikkelig tilkopleet.

NMU00384

**EKSOSLEKKASJE**

Start motoren og kontroller at det ikke lekker ut eksos fra forbindelsene mellom dekslet over eksosutløp, topplokk og veivhus.

NMU00385

**VANNLEKKASJE**

Start motoren og kontroller at det ikke lekker ut vann fra forbindelsene mellom dekslet over eksosutløp, topplokk og veivhus.

MMU00383

**KONTROLL AV LEDNINGAR OCH ANSLUTNINGAR**

- 1) Kontrollera att alla jordkablar är ordentligt anslutna.
- 2) Kontrollera att alla anslutningsdon är ordentligt anslutna.

MMU00384

**AVGASLÄCKAGE**

Starta motorn och kontrollera att inga avgaser läcker ut från kopplingarna mellan avgasutloppshöljet, topplocket och vevhuset.

MMU00385

**VATTENLÄCKAGE**

Starta motorn och kontrollera att inget vatten läcker ut från kopplingarna mellan avgasutloppshöljet, topplocket och vevhuset.

LMU00384

**SÄHKÖJOHDINTEN JA LIITTIMIEN TARKASTUS**

- 1) Tarkista, että kumpikin maajohto on kiinnitetty hyvin.
- 2) Tarkista, että liittimet on kiinnitetty hyvin.

LMU00384

**PAKOKAASUVUOTO**

Käynnistä moottori ja tarkista, ettei pakokaasua vuoda pakokannen, sylinterikannen ja kampikammion välisistä saumoista.

LMU00385

**VESIVUOTO**

Käynnistä moottori ja tarkista, että vettä vuoda pakokannen, sylinterikannen ja kampikammion välisistä saumoista.



NMU01322

## KONTROLL AV SERVOOPPSVINGSYSTEMET

### ⚠ FARE

- Du må aldri bevege deg under den nedre delen når motoren er oppvippet, selv om vippestøtteknappen står i låst stilling. Det kan oppstå alvorlige personskader hvis utenbordsmotoren plutselig skulle falle ned.
- Forsikre deg om at ingen befinner seg under utenbordsmotoren før du gjennomfører denne kontrollen.

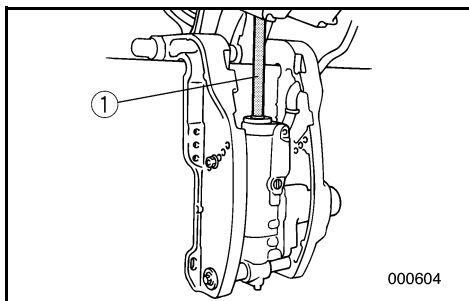

- 1) Kontroller servooppvingenheten for tegn på oljelekkasjer.
- 2) Prøv hver av servooppving bryterne på fjernkontrollen og på det nedre motorhuset (hvis utstyrt med dette) for å kontrollere at alle brytere virker som de skal.
- 3) Vipp opp motoren og kontroller at oppsvingstaget ① er skjøvet helt ut.
- 4) Kontroller at oppsvingstaget ikke har tegn til korrosjon eller andre mangler.
- 5) Bruk motoren til å vippe utenbordsmotoren ned. Kontroller at oppsvingstaget beveger seg lett.

### MERKNAD:

Hvis noe ikke fungerer som det skal, må du ta kontakt med nærmeste Yamaha-forhandler.

Anbefalt olje:  
Yamaha servo trimming/oppving olje eller ATF  
(DEXRON-II).

MMU01322

## KONTROLL AV ELHYDRAULISK TILT

### ⚠ VARNING

- Gå aldrig under växelluset när motorn är uppfäld, även om den är uppallad. Du kan skada dig allvarligt, om motorn skulle falla ner.
- Se till att ingen befinner sig under utbordaren när du genomför den här kontrollen.

- 1) Kontrollera om det finns spår av olja på tiltenheten.
- 2) Kontrollera att knapparna för tilt på såväl reglageboxen som motorns underkåpa (ej alla modeller) fungerar.
- 3) Fäll upp motorn och kontrollera att tiltstaven ① trycks ut helt.
- 4) Kontrollera att tiltstaven är fri från rost och andra fel.
- 5) Fäll ned motorn. Kontrollera att tiltstaven fungerar smidigt.

### OBS:

Om någon funktion inte är korrekt, kontakta din Yamaha-handlare.

Rekommenderad vätska:  
Yamaha hydraulvätska eller ATF  
(DEXRON-II).

LMU01322

## SÄHKÖTOIMISEN KIPPAUSJÄRJESTELMÄN TARKASTUS

### ⚠ VAROITUS

- Älä koskaan mene kipatun perämöottorin alle, vaikka kippauslukko olisi lukittuna. Voit loukkaantua vakavasti, jos moottori vahingossa putoaa.
- Varmista, ettei perämöottorin alla ole ketään testiä suoritettaessa.

- 1) Tarkista, onko kippausjärjestelmässä öljyvuo-  
toja.
- 2) Tarkista kaukohallintalaitteen ja moottorin  
alasuojuksen kippauskytkimen toiminta (jos  
on).
- 3) Kippaa moottori ylös ja tarkista, että kippaus-  
varsi ① on kokonaan ulkona.
- 4) Tarkista, ettei kippausvarressa ole ruostetta,  
syöpymiä eikä muita vaurioita.
- 5) Kippaa moottori alas. Tarkista, että kippaus-  
varsi toimii moitteettomasti.

### PS:

Jos havaitset jotain tavallisesta poikkeavaa, ota yhteys Yamaha-huoltoon.

Suositeltu öljy:  
Yamaha-hydrauliöljy tai ATF (DEXRON-II)

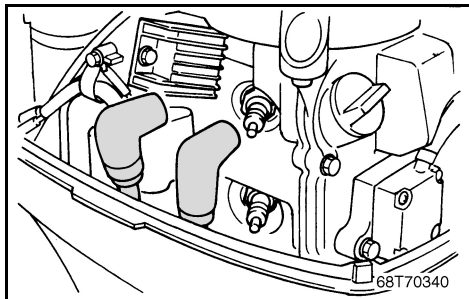

NMU00388

## KONTROLL AV PROPELL

### ⚠ FARE

Du kan bli alvorlig skadet hvis motoren plutselig starter når du befinner deg i nærheten av propellen.

- Før du kontrollerer, tar av eller setter på propellen, må du fjerne tennpluggene fra tennpluggene. Videre setter du girspaken i fri, hovedbryteren i OFF-stilling (AV) og tar ut nøkkelen. Fjern også dødmannsnoren fra dødmannsbryteren. Slå dessuten av batteribryteren, hvis en slik er montert i båten.
- Du må ikke holde i propellen med hånden når du skal skru av eller trekke til propellmutteren. Plasser en trekloss mellom kavitasjonsplaten og propellen slik at propellen ikke kan dreie rundt.

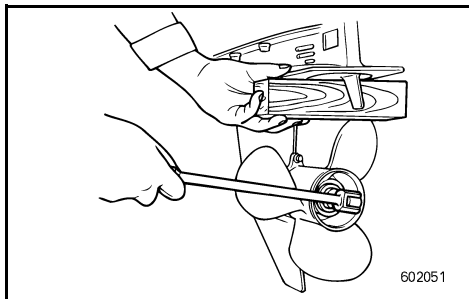

NMU00390

### Propellens kontrollpunkt

- Kontroller hvert av propellbladene med tanke på slitasje, tæring som følge av kavitasjon eller luftsuging eller annen skade.
- Kontroller om sporene er slitt eller påført skade.
- Kontroller om fiskesnøre har viklet seg rundt propellakslingen.
- Kontroller om simmeringen på propellakslingen er skadet.

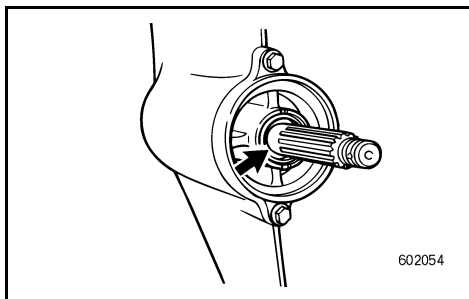



MMU00388

**KONTROLL AV PROPELLER****⚠ VARNING**

Du kan skada dig allvarligt om motorn startar oväntat när du är i närheten av propellern.

- Innan du kontrollerar, byter eller monterar propellern, lyft av tändstiftshattarna från tändstiften. Ställ dessutom växelspaken i friläge, ställ tändningen på OFF (FRÅN) och ta ur nyckeln. Dra ur stopplattan ur motorstoppknappen. Slå från batteriet (ej alla modeller).
- Håll inte emot med händerna när du lossar eller drar åt propellermuttern. Läg en träbit mellan kavitationsplattan och propellern för att hindra den från att snurra.

MMU00390

**Propellerkontrollpunkt**

- Kontrollera alla propellerblad så att de inte är slitna, eroderade från kavitering eller oxidering eller på annat sätt skadade.
- Kontrollera om splinesen är slitna eller skadade.
- Kontrollera att fisklinor inte snott sig kring propellern.
- Kontrollera att propelleraxelns packbox inte är skadad.

LMU00388

**POTKURIN TARKASTUS****⚠ VAROITUS**

Voit loukkaantua vakavasti, jos moottori lähtee vahingossa käyntiin, kun olet potkurin lähellä.

- Ennen kuin alat tarkastaa, irrottaa tai kiinnittää potkuria, irrota sytytystulpista tulpanhatut. Siirrä vaihde vapaalle, katkaise sytytysvirta kääntämällä avain OFF-asentoon ja ota avain virtalukosta, ja irrota hätäpysäytysnaru moottorin pysäytyskytkimestä. Katkaise virta akun pääkytkimellä, jos veneessäsi on sellainen.
- Älä pidä käsin kiinni potkurista, kun löysäät tai kiristät potkurinmutteria. Estä potkurin pyöriminen potkurin ja kavitointilevyn väliin kiilatulla puunkappaleella.

LMU00390

**Potkurin tarkistus**

- Tarkista, onko potkurin lavoissa kulumia, kavitoinnin aiheuttamaa syöpymistä tai muita vaurioita.
- Tarkista kiilaurien kunto ja kuluneisuus.
- Tarkista, ettei potkurinakselille ole kiertynyt siimaa.
- Tarkista, onko potkurinakselin öljytiivisteessä vaurioita.

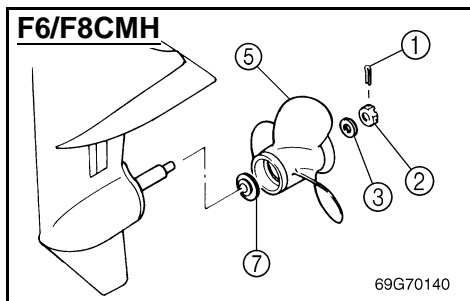

NMU01504

**Fjerne propellen**

- 1) Rett ut splinten ① og trekk den ut med en nebbtang.
- 2) Fjern propellens mutter ②, låseskive ③ og mellomskive ④.
- 3) Fjern propellen ⑤, låseskiven ⑥ og mellomskiven ⑦.

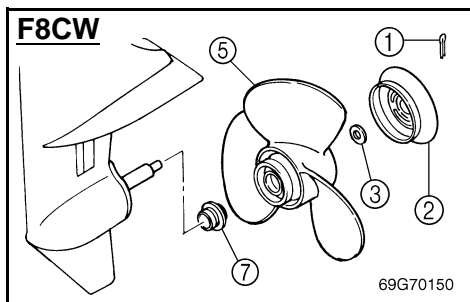

NMU01505

**Monter propellen****ADVARSEL:**

- Husk å sette på mellom- og låseskiven før du monterer propellen. Ellers kan girhuset og propellnavet bli påført skade.
- Husk å sette inn en ny splittpinne og bøye endene godt ut til sidene, ellers kan propellen løsne og gå tapt ved bruk av motoren.

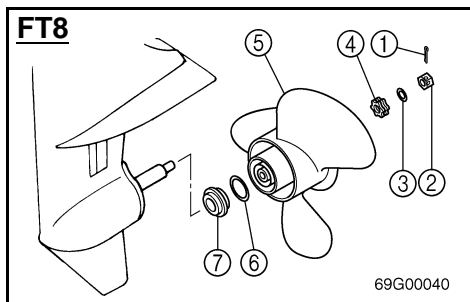

- 1) Bruk Yamaha Marine-smørefett eller annet rustbeskyttende smørefett på propellakslingen.
- 2) Monter mellomskiven, låseskiven og propellen på propellakslingen.
- 3) Monter mellomskiven, låseskiven og propellens mutter. Stram deretter til propellens mutter med angitt dreiemoment.

Tiltrekkingmoment:

Se "SPESIFIKASJONER", side 4-1.

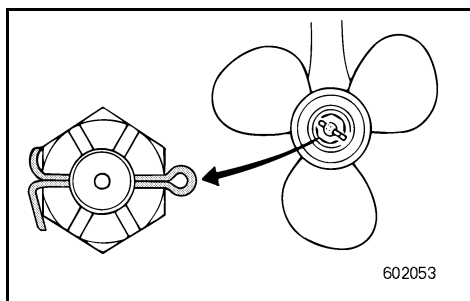

- 4) Rett inn propellmutteren i forhold til hullet i propellakslingen. Sett inn en ny splittpinne i hullet og bøy endene på pinnen ut til sidene.

**MERKNAD:**

Dersom propellmutteren ikke justerer seg etter hullet i propellakslingen når den er strammet til med angitt dreiemoment, må den strammes ytterligere til den er justert etter hullet i propellakslingen.

MMU01504

**Ta loss propellern**

- 1) Råta ut saxssprinten ① och dra ut den med tång.
- 2) Ta bort propellermuttern ②, brickan ③ och mellanlägget ④.
- 3) Ta bort propellern ⑤, brickan ⑥ och mellanlägget ⑦.

MMU01505

**Installation av propelleraxeln****VIKTIGT:**

- Du måste montera brickan och mellanlägget före propellern, annars kan växelhuset och propellernavet skadas.
- Använd alltid en ny saxsprint och böj ut ändarna ordentligt, annars kan propellerrarna ramla av under gång och du kan förlora den.

- 1) Lägg på Yamaha marinfett eller antikorrrosionsfett på propelleraxeln.
- 2) Sätt dit brickan, mellanlägget och propellern på propelleraxeln.
- 3) Sätt dit mellanlägget, brickan och propellermuttern. Dra sedan åt propellermuttern med angivet åtdragningsmoment.

Åtdragningsmoment:

Se "SPECIFIKATIONER", sidan 4-5.

- 4) Passa in propellermuttern med hålet i propelleraxeln. Sätt i en ny saxsprint i hålet och böj ut ändarna.

**OBS:**

Om propellermuttern inte passar in mot hålet i propelleraxeln efter åtdragning med angivet åtdragningsmoment, dra åt lite till för att passa in mot hålet.

LMU01504

**Potkurin irrotus**

- 1) Oikaise saksisokka ① ja vedä se ulos pihdeillä.
- 2) Irrota potkurin kiristysmutteri ②, aluslevy ③ ja välilevy ④.
- 3) Irrota potkuri ⑤, aluslevy ⑥ ja välilevy ⑦.

LMU01505

**Potkurin asennus****MUISTUTUS:**

- Muista asentaa uusi välilevy ja aluslevy ennen potkurin kiinnitystä. Muuten alakotelo ja potkurin napa voivat vaurioitua.
- Muista käyttää uutta saksisokkaa ja taivuttaa sen päät huolella. Muuten potkuri voi ajossa irrota ja upota.

- 1) Levitä Yamaha Marine -rasvaa tai korroosionestorasvaa potkurin akseliin.
- 2) Asenna välilevy, aluslevy ja potkuri potkuriakseliin.
- 3) Asenna välilevy ja aluslevy. Kiristä potkurin kiristysmutteri oikeaan tiukkuuteen.

Kiristysmomentti:

Ks. "TEKNISET TIEDOT", sivu 4-9.

- 4) Kohdista potkurin mutteri akselin reiän kanssa. Työnnä reikään uusi saksisokka ja taita sen päät huolella.

**PS:**

Jos oikeaan tiukkuuteen kiristetty potkurin kiristysmutteri ei ole potkuriakselin reiän kohdalla, kiristä mutteria, kunnes ne ovat kohdakkain.



NMU01460

**SKIFTING AV GIROLJE****⚠ FARE**

- Kontroller at utenbordsmotoren er godt festet til akterspeilet eller en stødig benk. Du kan bli alvorlig skadet hvis utenbordsmotoren skulle falle ned og treffe deg.
- Du må aldri bevege deg under girhuset når motoren er oppvippet. Dette gjelder også når spaken/knappen estøtte står i låst stilling. Det kan oppstå alvorlige personskader hvis utenbordsmotoren plutselig skulle falle ned.

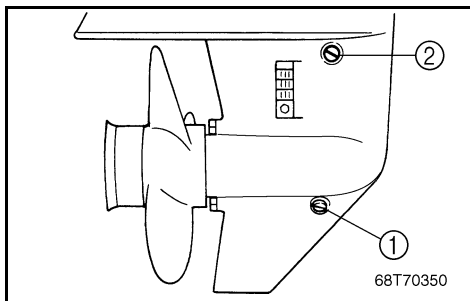
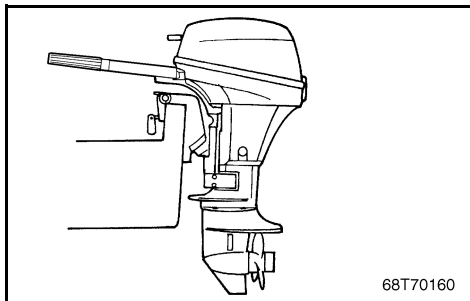

- 1) Innstill hellingen til utenbordsmotoren slik at oljetappepluggen er så langt ned som mulig.
- 2) Plasser en egnet beholder under girhuset.
- 3) Skru ut oljetappepluggen ①.

**MERKNAD:**

Oljetappepluggen er magnetisk. Alt av metallpartikler må fjernes fra pluggen før denne settes tilbake på plass.

- 4) Ta ut oljenivåpluggen ② slik at oljen kan renne helt ut.

**ADVARSEL:**

Kontroller den brukte oljen etter at den er tappet ut. Hvis oljen er melkevit, kommer det vann som kan skade girmekanismen inn i girhuset. Ta kontakt med nærmeste Yamaha-forhandler for å få utbedret tetningene i girhuset.

**MERKNAD:**

Ta kontakt med Yamaha-forhandleren for å forhøre deg hvordan du kan kvitte deg med den brukte oljen.

MMU01460

**BYTE AV VÄXELLÅDSOLJA****⚠ VARNING**

- Se till att utbordaren är ordentligt fäst vid akterspegeln eller i ett ställ. Du kan skadas allvarligt, om motorn ramlar över dig.
- Gå aldrig under växelhuset när motorn är uppfälld, även om uppfällningsspärren är låst. Du kan skada dig allvarligt, om motorn skulle falla ner.

- 1) Luta motorn så att oljeavtappningspluggen befinner sig så lång ned som möjligt.
- 2) Ställ en lämplig behållare under växellådan.
- 3) Ta ur oljeavtappningsskruven ①.

**OBS:** \_\_\_\_\_  
Oljeavtappningsskruven är magnetisk. Ta bort alla metallpartiklar från den innan du sätter tillbaka den.

- 4) Ta ur oljeavtappningspluggen ② för att tappa ur all olja.

**VIKTIGT:** \_\_\_\_\_

Kontrollera den utrunna oljan. Om den är mjölkig, kommer det in vatten i växellådan, vilket kan skada dreven. Kontakta din Yamaha-handlare om reparation av packboxarna i växelhuset.

**OBS:** \_\_\_\_\_

Fråga din Yamaha-handlare om hur man hanterar gammal olja.

LMU01460

**VAIHTEISTOÖLJYN VAIHTO****⚠ VAROITUS**

- Varmista, että moottori on tukevasti kiinni perälaudassa tai tukevassa telineessä. Voit loukkaantua vakavasti, jos perämoottori putoaa päällesi.
- Älä koskaan mene kipatun perämoottorin alle, vaikka kippaustukivipu/nuppi olisi lukittu. Voit loukkaantua vakavasti, jos moottori pääsee vahingossa putoamaan.

- 1) Kippaa moottori asentoon, jossa öljynpoistoreiän tulppa on mahdollisimman alhaalla.
- 2) Aseta vaihteiston alle sopiva astia.
- 3) Avaa öljynpoistoreiän tulppa ①.

**PS:** \_\_\_\_\_  
Öljynpoistoreiän tulppa on magneettinen. Poista tulpasta kaikki metallihiukkaset, ennen kuin kierät sen takaisin paikoilleen.

- 4) Irrota öljyntäyttöreiän tulppa ② ja anna kaiken öljyn valua ulos.

**MUISTUTUS:** \_\_\_\_\_

Tarkasta käytetty öljy. Jos öljy on maitomaista, vaihteistoon pääsee vettä, mikä voi aiheuttaa vaihteistovaurion. Pyydä Yamaha-huoltoa korjaamaan alakotelon tiivisteet.

**PS:** \_\_\_\_\_

Toimita käytetty öljy jäteöljyn keräyspisteeseen, kysy tarvittaessa lisäohjeita Yamaha-huollosta.

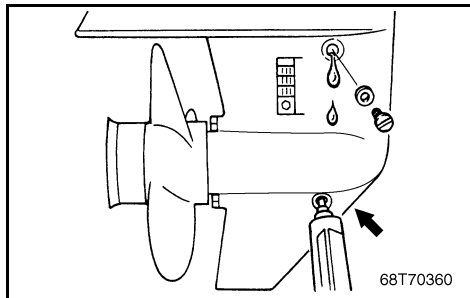

- 5) Med utenbordsmotoren i loddrett stilling, trykker du ved hjelp av en fleksibel eller trykksatt fylleanordning giroljen inn i hullet til oljetappepluggen.

Giroljekvalitet/-volum:

Se "SPESIFIKASJONER", side 4-1.

- 6) Når olje begynner å strømme ut av hullet til oljenivåpluggen, setter du i og trekker til oljenivåpluggen.
- 7) Skru på igjen og stram oljetappepluggen.

- 5) Håll utbordaren upprätt och spruta in växel-lådsolja i oljeavtappningshålet med en flexibel eller trycksatt påfyllningsanordning.

Typ av växelådsolja  
Se "SPECIFIKATIONER", sidan 4-5.

- 6) När det börjar rinna ut olja ur oljenivåhålet, skruva i oljenivåskruven.  
7) Skruva i och dra åt oljeavtappningsskruven.

- 5) Pidä moottoria pystyasennossa ja lisää vaihteistoöljyä puristettavalla täyttöpatruunalla tai paineruiskulla öljynpoistoreiän kautta.

Vaihteistoöljyn tyyppi/määrä:  
Ks. "TEKNISET TIEDOT", sivu 4-9.

- 6) Kun öljyä alkaa virrata öljyntäyttöreistä, kierrä sen tulppa paikoilleen ja kiristä.  
7) Kierrä öljynpoistoreiän tulppa paikoilleen.



NMU00401

## RENGJØRING AV BENSINTANKEN

### ⚠ FARE

Bensin og dampen den avgir er svært brennbar og eksplosiv.

- Hvis det er noe du føler deg usikker på med hensyn til hvordan dette arbeidet skal utføres, kan du ta kontakt med nærmeste Yamaha-forhandler.
- Hold god avstand til gnister, sigaretter og andre antennelseskilder når du skal rengjøre bensintanken.
- Ta bensintanken ut av båten før du rengjør den. Arbeidet må utføres utendørs på et sted med god gjennomlufting.
- Tørk opp eventuelt bensinsøl med det samme.
- Bensintankdelene må settes nøye på plass igjen. Ved feilaktig montering kan bensin lekke ut slik at det oppstår fare for brann eller eksplosjon.
- Gammel bensin må behandles i samsvar med forskriftene på stedet.

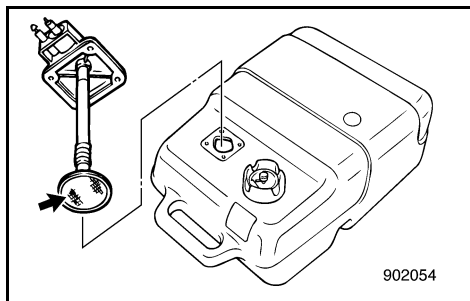
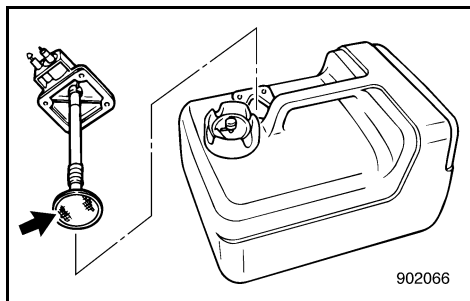

- 1) Tøm bensintanken i en godkjent oppsamlingsbeholder for bensin.
- 2) Hell en mindre mengde egnet rensmiddel på tanken. Sett på lokket og rist tanken. Etter rengjøringen må tanken tømmes for alt rensmiddel.

NMU00402

### Slik rengjør du bensintankfilteret

- 1) Skru ut skruene som holder koplingsenheten for drivstoffslangen. Trekk hele koplingsenheten ut av tanken.
- 2) Rengjør filteret (som befinner seg i enden av sugerøret) i et egnet rensmiddel. La filteret tørke.
- 3) Bytt ut pakningen med en ny. Monter tilbake koplingsenheten for drivstoffslangen, og trekk skruene god til.



MMU00401

**RENGÖRING AV BRÄNSLETANK****⚠ VARNING**

Bensin och bensinångor är mycket brandfarliga och explosiva.

- Om du undrar över någonting om den här proceduren, skall du kontakta din Yamaha-handlare.
- Rök inte och se till att det inte förekommer gnistor, öppen eld eller andra antändningskällor när du arbetar med bränsletanken.
- Ta ur bränsletanken ur båten innan du arbetar med den. Arbeta bara utomhus på ett ställe med god ventilation.
- Torka omedelbart upp utspillt bränsle.
- Felaktig montering kan leda till läckor, som i sin tur kan orsaka brand eller explosion.
- Hantera den gamla bensinen i enlighet med lokala bestämmelser.

- 1) Töm bränsletanken i en godkänd behållare.
- 2) Håll en liten mängd lämpligt lösningsmedel i tanken. Sätt tillbaka tanklocket och skaka. Håll ut allt lösningsmedel.

MMU00402

**Rengöring av bränslefilter**

- 1) Lossa skruvarna som håller bränslekopplingen. Dra ut hela enheten ur tanken.
- 2) Gör rent filtret (sitter i änden av sugslangen) i ett lämpligt lösningsmedel. Låt filtret torka.
- 3) Byt ut den gamla packningen mot en ny. Sätt tillbaka bränslekopplingen och dra åt skruvarna ordentligt.

LMU00401

**POLTTOAINESÄILIÖN PUHDISTUS****⚠ VAROITUS**

Bensiini syttyy herkästi palamaan, ja sen höyryt ovat syttyviä ja räjähtäviä.

- Jos sinulla on kysyttävää siitä, miten tämä toimenpide suoritetaan oikein, kysy neuvoa Yamaha-huollosta.
- Pidä polttoainesäiliötä puhdistaessasi kaukana kipinät, savukkeet, liekit ja muu sellainen, joka voisi aiheuttaa tulipalon.
- Tuo polttoainesäiliö pois veneestä, ennen kuin puhdistat sen. Työskentele vain ulkona paikassa, jossa on hyvä tuuletus.
- Pyyhi läikkynyt bensiini heti pois.
- Kokoa polttoainesäiliö huolellisesti. Jos polttoainesäiliö kootaan väärin, voi syntyä vuoto, joka puolestaan voi aiheuttaa palotai räjähdysvaaran.
- Toimita vanha bensiini ongelmajätteiden keräyspisteeseen.

- 1) Tyhjennä polttoainesäiliö astiaan, joka on hyväksytty bensiinin säilytykseen.
- 2) Kaada säiliöön pieni määrä sopivaa liuotinta. Kierrä tulppa kiinni ja ravistele säiliötä. Kaada kaikki liuotin pois säiliöstä.

LMU00402

**Polttoainesuodattimen puhdistus**

- 1) Irrota polttoaineliitintä paikallaan pitävät ruuvit. Irrota liitin säiliöstä.
- 2) Pese (imuputken päässä) oleva suodatin sopivalla liuottimella. Anna suodattimen kuivua.
- 3) Uusi tiiviste. Asenna polttoaineliitin takaisin paikalleen ja tiukkaa ruuvit kunnolla.



F6/F8

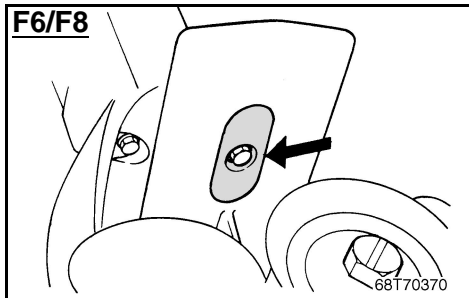

NMU01462

## KONTROLL OG UTSKIFTNING AV ANODE

Yamahas utenbordsmotorer er korrosjonsbeskyttet ved hjelp av offeranoder.

Kontroller anodene med jevne mellomrom. Fjern avleiringene på anodeoverflatene.

Ta kontakt med nærmeste Yamaha-fohandler for å få kontrollert og skiftet anodene.

### ADVARSEL:

Anodene må ikke males. Dette vil sette dem ut av funksjon.

FT8

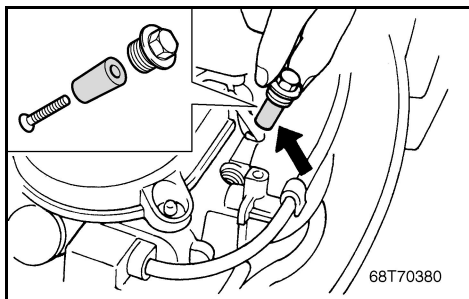
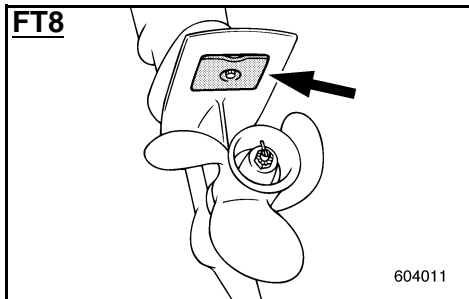

FT8

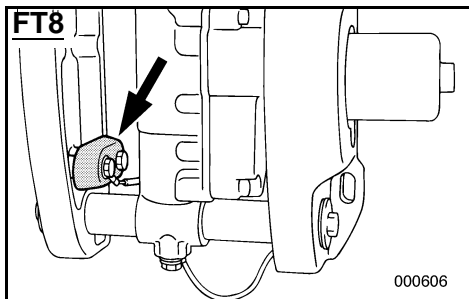

MMU01462

**KONTROLL OCH BYTE AV  
OFFERANOD**

Yamahas utombordsmotorer skyddas från rost av offeranoder.

Kontrollera anoderna med jämna mellanrum. Tag bort snäckskal från anoderna.

Vid knotroll och byte av anoder bör du råfråga din YAMAHA-handlare.

**VIKTIGT:**

**Måla inte över anoderna, eftersom de då inte fungerar.**

LMU01462

**ANODI(E)N TARKISTUS JA VAIHTO**

Yamaha-perämoottorit on suojattu korroosiolta syöpyvillä suoja-anodeilla.

Tarkista anodit säännöllisesti. Poista suomet anodien pinnoilta.

Jos anodit on vaihdettava, ota yhteys Yamaha-jälleenmyyjään.

**MUISTUTUS:**

**Älä maalaa anodeja, ne menettävät tehonsa.**



NMU00404

## KONTROLL AV BATTERI (for modell med elektrisk start)

### **FARE**

Batterisyreren (elektrolytten) er farlig. Den inneholder svovelsyre og er følgelig giftig og svært etsende. Ta alltid disse forholdsreglene:

- Få ikke batterisyre på kroppen, ettersom den kan gi alvorlige forbrenninger og varige øyeskader.
- Bruk vernebriller ved håndtering av eller arbeid i nærheten av batterier.

Mottiltak hvis du kommer i kontakt med væsken (UTVORTES):

- HUD - skyll med vann.
- ØYNE - skyll med vann i 15 minutter og oppsøk straks lege. Mottiltak hvis du kommer i kontakt med væsken (INNVORTES):
- Drikk store mengder vann eller melk. Innta deretter magnesiamelk, piskede egg eller matolje. Kontakt straks lege.

Batterier produserer også eksplosiv hydrogen. Således må du alltid ta følgende forholdsregler:

- Lad batteriet på et sted med god gjennomlufting.
- Hold batteriet unna ild, gnister eller åpen flamme (for eksempel sveiseutstyr, tente sigaretter o.l.).
- IKKE RØYK når du skal lade eller håndtere batterier.
- OPPBEVAR BATTERIER OG BATTERISYRE UTILGJENGELIG FOR BARN.

### **ADVARSEL:**

- Et dårlig vedlikeholdt batteri vil raskt få redusert ytelsen.
- Vann rett fra springen inneholder mineraler som skader batteriet og må ikke brukes ved etterfylling.

MMU00404

## KONTROLL AV BATTERI (modeller med elstart)

### ▲ VARNING

Batterivätska är farlig. Den innehåller svavel-syra och är därför både giftig och mycket basisk. Följ alltid följande säkerhetsföreskrifter.

- Undvik all kontakt med huden. Det kan orsaka allvarliga brännskador eller permanenta ögonskador.
- Ha skyddsglasögon på dig när du hanterar eller arbetar i närheten av batterier.  
Motgift (UTVÄRTES):
- HUD - Spola med vatten.
- ÖGON - Spola med vatten i 15 minuter och kontakta omedelbart läkare.  
Motgift (INVÄRTES):
- Drick stora mängder vatten eller mjölk. Drick sedan magnesiummjölk, vispat ägg eller vegetabilisk olja. Kontakta omedelbart läkare.  
Batterier genererar explosiv vätska. Vidta följande säkerhetsåtgärder:
- Ladda alltid batterierna i väl ventilerade utrymmen.
- Se till att gnistor, lågor och cigaretter inte kommer i närheten.
- RÖK ALDRIG när du laddar eller på annat sätt hanterar batterier.
- FÖRVARA BATTERIER UTOM RÄCKHÅLL FÖR BARN!

### VIKTIGT:

- Ett dåligt laddat batteri förstörs snabbt.
- Vanligt kranvatten innehåller mineraler, som skadar batteriet. Använd aldrig kranvatten.

LMU00404

## AKUN TARKASTUS (sähkökäynnisteinen malli)

### ▲ VAROITUS

Akun neste (elektrolyytti) on erittäin myrkyllistä rikkihappoa. Noudata aina näitä varotoimia:

- Älä koske akkunesteeseen, koska se voi aiheuttaa vakavia palovammoja ja pysyvän silmävamman.
- Suojaa silmäsi suojalaseilla, kun käsittelet akkuja tai työskentelet niiden lähellä.  
HOITOTOIMET TAPATURMAN SATTUESSA:  
ULKONEN KOSKETUS:
- IHO: Huuhtelee vedellä.
- SILMÄT: Huuhtelee vedellä 15 minuuttia ja käänny heti lääkärin puoleen.  
KUN AKKUNESTETTÄ ON JOUTUNUT ELIMISTÖÖN:
- Juo runsaasti vettä tai maitoa ja sen jälkeen magnesiummaitoa, vatkaavaa muna tai kasvisöljyä. Käänny heti lääkärin puoleen.  
Akut kehittävät myös räjähtävää vetykaasua. Noudata siksi aina näitä varotoimia:
- Lataa akut paikassa, jossa on hyvä tuuletus.
- Älä vie akkuja paikkoihin, joissa esiintyy kipinöitä, avotulta tms. (varo esim. hitsauslaitteita, palavia savukkeita yms.)
- ÄLÄ TUPAKOI akkuja ladatessasi tai käsitellessäsi.
- PIDÄ AKUT JA AKKUNESTE POISSA LASTEN ULOTTUVILTA.

### MUISTUTUS:

- Huonosti huollettu akku menee nopeasti pilalle.
- Normaalisissa vesijohtovedessä on akulle vahingollisia mineraaleja. Siksi sitä ei saa laittaa akkuun.

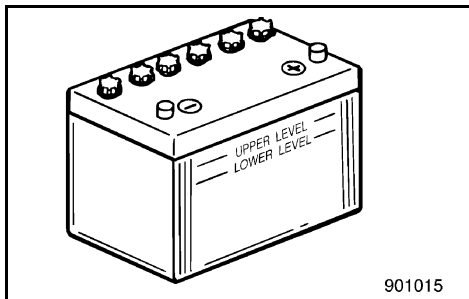

- 1) Kontroller batterisyrenivået (elektrolyttnivået) minst én gang i måneden. Etterfyll om nødvendig opp til produsentens anbefalte nivå. Batteriet må bare etterfylles med destillert vann (eller rent avsaltet vann egnet for bruk i batterier).
- 2) Sørg for at batteriet alltid er tilstrekkelig ladet. Montering av et voltmeter vil gjøre det enklere å holde et øye med batteriets tilstand. Hvis du ikke kommer til å bruke båten på en måned eller mer, bør du ta batteriet ut av båten og lagre det på et kjølig og mørkt sted. Batteriet må lades helt opp igjen før du tar det i bruk.
- 3) Hvis batteriet skal lagres i mer enn en måned, må du kontrollere væskens spesifikke vekt minst én gang i måneden og lade batteriet når spenningen er lav.

- 1) Kontrollera batterivätskenivån minst en gång i månaden och fyll på vid behov. Fyll bara på med destillerat vatten (batterivatten).
  - 2) Se till att batteriet alltid är ordentligt laddat. Anslut en voltmeter som du kan kontrollera batteriet med. Om du inte tänker använda båten på en månad eller mer, skall du ta ut batteriet och förvara det kallt och mörkt. Ladda upp det helt innan du installerar det igen.
  - 3) Om du skall lagra batteriet mer än en månad, kontrollera densiteten på batterivätskan en gång i månaden och ladda upp det vid behov.
- 1) Tarkista akkunesteen pinnan korkeus ainakin kerran kuukaudessa. Lisää kennoihin tislattua vettä akun valmistajan ilmoittamalle korkeudelle. Käytä vain akkuihin sopivaa tislattua vettä.
  - 2) Pidä akku aina hyvin ladattuna. Jos kytket akkuun jännitemittarin, akun kuntoa on helppompi tarkkailla. Ellet käytä akkua kuukautteen tai useampaan kuukauteen, ota akku pois veneestä ja varastoi se viileään, pimeään paikkaan. Lataa akku täyteen lataukseen ennen käyttöä.
  - 3) Jos akku on käyttämättömänä varastossa yli kuukauden, mittaa akkunesteen ominaispaino ainakin kerran kuussa ja lataa akku, kun se on ominaispaino on alentunut.



NMU01279

## Tilkopling av batteriet

### ⚠ FARE

Monter batteriholderen skikkelig fast på et tørt sted med godt lufting og uten vibrasjoner i båten. Plasser det oppladete batteriet i holderen.

### ADVARSEL:

- Man må være sikker på at hovedbryteren (på modeller som har dette) er satt til "OFF" før man begynner å arbeide med batteriet.
- Hvis batterilederne snus, vil likeretteren bli skadet.
- Den RØDE lederen skal forbindes først når batteriet skal monteres, og forbinderen til den RØDE lederen skal kobles av sist når batteriet skal tas ut. I motsatt fall kan det elektriske systemet bli skadet.
- De elektriske kontakter for batteri og kabler må være rene og skikkelig forbundet, uten dette kan ikke batteriet starte motorene.

Kople først den RØDE kabelen til PLUSPOLEN (+).

Kople deretter den SVARTE kabelen til MINUSPOLEN (-).

- ① Rød kabel
- ② Svart kabel
- ③ Batteri

NMU01280

## Frakopling av batteriet

Kople først den SVARTE kabelen fra MINUSPOLEN (-). Kople deretter den RØDE kabelen fra PLUSPOLEN (+).

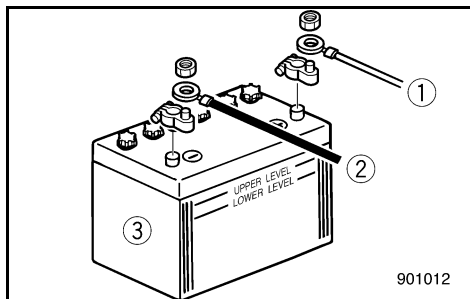



MMU01279\*

**Anslutning av batteriet****⚠ VARNING**

Montera batterihållaren på ett torrt, väl ventilerat, vibrationsfritt ställe ombord på båten. Sätt det fulladdade batteriet i hållaren.

**VIKTIGT:**

- Om du har en huvudtändning, slå av den (OFF) innan du börjar arbeta med batteriet.
- Om du kastar om batteriets poler, kommer likriktaren att skadas.
- När du installerar batteriet, skall den RÖDA kabeln anslutas först. Det är också den kabel som skall lossas sist, när du tar loss batteriet. Om du inte gör så, kan elsystemet skadas.
- Elkontakterna på batteriet och kablarna skall vara rena och väl anslutna, annars kan batteriet inte starta motorn.

Anslut den RÖDA kabeln till PLUS-polen (+) först.

Anslut därefter den SVARTA kabeln till MINUS-polen (-).

- ① Röd kabel
- ② Svart kabel
- ③ Batteri

MMU01280

**Att koppla loss batteriet**

Börja med att koppla loss den SVARTA kabeln från MINUS-polen (-). Koppla sedan loss den RÖDA kabeln från PLUS-polen (+).

LMU01279\*

**Akun kytkeminen****⚠ VAROITUS**

Kiinnitä akkuteline lujasti kuivaan, hyvin tuuletettuun ja tärisemättömään paikkaan veneeseen. Laita akkutelineeseen täysin ladattu akku.

**MUISTUTUS:**

- Varmista, että pääkatkaisin (kyseeseen tulevissa malleissa) on asennossa OFF ennen akun töiden aloittamista.
- Akkukaapeleiden kytkeminen väärin napoihin rikkoo tasasuuntajan.
- Kytke ja irrota aina ensin PUNAINEN akkukaapeli, kun asennat tai irrotat akkua. Muuten sähköjärjestelmä saattaa vaurioitua.
- Varmista, että akun ja kaapeleiden liittimet ovat puhtaat ja että ne on kytketty oikein. Muuten akku ei anna riittävästi tehoa moottorin käynnistämiseen.

Kytke ensin PUNAINEN johdin POSITIIVISEEN eli PLUS-napaan.

Kytke sitten MUSTA johdin NEGATIIVISEEN eli MIINUS-napaan.

- ① Punainen johdin
- ② Musta johdin
- ③ Akku

LMU01280

**Akun irrotus**

Irrota ensin MUSTA johdin NEGATIIVISESTA eli MIINUS-navasta ja sitten PUNAINEN johdin POSITIIVISESTA eli PLUS-navasta.



NMU00408

**KONTROLL AV BOLTER OG MUTTERE**

- 1) Kontroller at boltene som topplokk og motor er festet med og mutteren som holder svinghjulet på plass er trukket til med de angitte tiltrekkingsmomentene.
- 2) Kontroller tiltrekkingsmomentet til andre bolter og muttere.

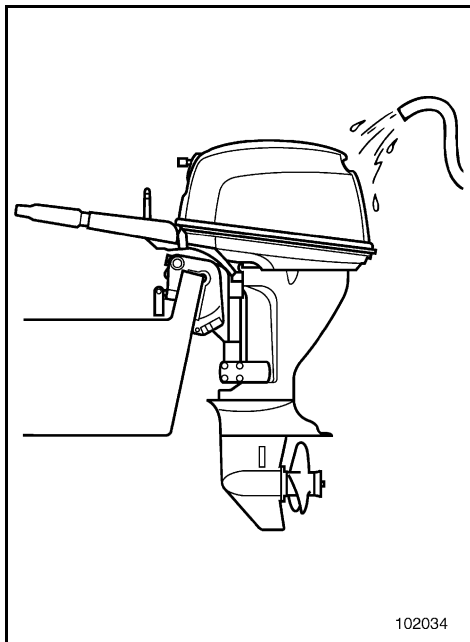

NMU00409

**MOTOREN UTVENDIG**

NMU00410

**Rengjøring av utenbordsmotoren**

Etter bruk vaskes motoren utvendig med ferskvann. Kjølevannssystemet spyles med ferskvann.

**MERKNAD:**

Se rettleidingen for spyling av kjølevannssystemet under "TRANSPORT OG LAGRING AV UTENBORDSMOTOREN".

NMU00412

**Kontroll av motorens lakkerte flater**

Kontroller om det er riper i lakken eller lakk som har flasket av. Områder med skader i lakken er mer utsatt for korrosjon. Om nødvendig må disse områdene rengjøres og lakkas. En flekkmaling kan skaffes fra en Yamaha-forhandler.

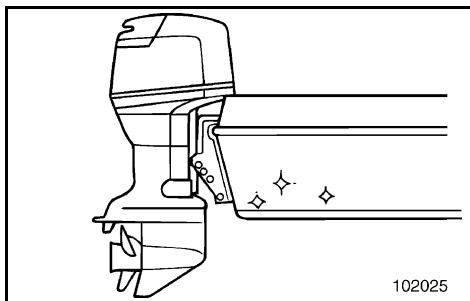

NMU00413

**PÅFØRING AV BUNNSTOFF**

Et rent skrog gir båten bedre ytelse. Skroget bør holdes mest mulig fritt for groing under vannlinjen. Om nødvendig kan det behandles med et godkjent bunnstoff for å hindre groing. Du må ikke bruke bunnstoff som inneholder kobber eller grafitt, ettersom denne typen bunnstoff kan fremskynde korrosjon på motoren.

MMU00408

## KONTROLL AV SKRUVAR OCH MUTTRAR

- 1) Kontrollera att skruvarna som fäster topplock och motor och muttern som fäster svänghjulet är ordentligt åtdragna till specificerat åtdragningsmoment.
- 2) Kontrollera åtdragningsmomentet på andra skruvar och muttrar.

MMU00409

## MOTORNS YTTRE

MMU00410

### Rengöring av utombordsmotorns yttre

När du använt utbordaren, skall du spola av den med sötvatten. Spola ur kylvattenledningarna med sötvatten.

#### OBS:

Se anvisningarna om spolning av kylvattensystemet i TRANSPORT OCH FÖRVARING AV UTBORDAREN.

MMU00412

### Kontroll av målade delar av motorn

Kontrollera om motorn är repad eller om färgen är skadad. Områden med skadad färg är mer utsatta för rostangrepp. Vid behov, rengör och måla om skadade områden. Retuscheringsfärg finns att köpa hos din Yamaha-återförsäljare.

MMU00413

### STRYKNING AV BÅTENS BOTTEN

Ett rent skrov ger bättre prestanda. Håll båtens botten så ren som möjligt från djur och växter. Vid behov kan du måla botten med beväxningsförhindrande färg, som stöter bort beläggningar från djur och växter.

Använd inte skyddsfärg som innehåller koppar eller grafit. Dessa färger kan påskynda motorkorrosion.

LMU00408

## RUUVIEN JA MUTTEREIDEN TARKASTUS

- 1) Tarkista, että sylinterikannen ja moottorin kiinnitysruuvit ja vauhtipyörän kiinnitysmutteri on kiristetty ilmoitettuihin tiukkuusmomentteihin.
- 2) Tarkista muiden ruuvi- ja muttereiden tiukkuusmomentit.

LMU00409

## MOOTTORIN ULKOPINTA

LMU00410

### Perämoottorin puhdistus

Pese perämoottori käytön jälkeen suolattomalla vedellä. Huuhtelee jäähdytysjärjestelmä makealla vedellä.

#### PS:

Katso jäähdytysjärjestelmän huuhteluohjeet kapaleesta "PERÄMOOTTORIN KULJETUS JA SÄILYTYS".

LMU00412

### Moottorin maalipintojen tarkastus

Tarkista, onko maalipinnoissa naarmuja, lovia ja halkeilevaa maalia. Jos maali on vahingoittunut, metalli on altis ruostumaan. Puhdista ja maalaa vaurioituneet kohdat tarvittaessa. Paikkamaalia saat Yamaha-jälleenmyyjältäsi.

LMU00413

### VENEEN POHJAN KÄSITTELY

Puhdas pohja parantaa veneen suorituskykyä. Veneen pohja tulee pitää mahdollisimman puhtaana levästä ja eliöistä. Mikäli mahdollista, veneen pohjan voi käsitellä hyväksytyllä myrkkymaalilla, joka estää levien ja eliöiden kiinnittymisen.

Älä käytä kuparia tai grafiittia sisältävää myrkkymaalia. Nämä maalit aiheuttavat moottorissa korrosiota.



NMU00414

## Del 5

# UTBEDRING AV FEIL

<b>FEILSØKING</b> .....	5-1
<b>MIDLERTIDIGE NØDTILTAK</b> .....	5-13
Kollisjonsskade.....	5-13
Når servooppsving ikke fungerer.....	5-13
Starteren fungerer ikke.....	5-15
Problemer med motor.....	5-21
Behandling av motor som har stått under vann.....	5-23



## Kapitel 5

# FELSÖKNING

## Luku 5

# ONGELMIEN RATKAISEMINEN

<b>FELSÖKNING</b> .....	5-5	<b>VIANETSINTÄ</b> .....	5-9
<b>ATT STARTA MOTORN I</b>		<b>TOIMINTA HÄTÄTILANTEESSA</b> .....	5-14
<b>NÖDSITUATIONER</b> .....	5-14	Törmäysvaurio .....	5-14
Kollisionskada.....	5-14	Sähkökäyttöinen kippaus ei toimi .....	5-14
Elhydraulisk tilt fungerar inte.....	5-14	Käynnistin ei toimi.....	5-16
Startmekanismen fungerar inte.....	5-16	Moottori ei toimi .....	5-22
Motorn går inte .....	5-22	Upponnen moottorin käsittely .....	5-24
Om motorn hamnar under vatten.....	5-24		



## FEILSØKING

Problemer med systemene for drivstoff, kompresjon eller tenning kan forårsake dårlig start, redusert kraft og andre problemer. Feilsøkings skjemaet viser grunnleggende kontroll og mulig utbedring. (Skjemaet omfatter alle Yamaha påhengsmotorer. Av denne grunn kan det forekomme punkter som ikke er relevante for Deres motor).

Hvis Deres påhengsmotor trenger reparasjon, bør De kontakte en Yamaha-forhandler.

Problem	Mulig årsak	Hjelpetiltak
A. Starteren går ikke.	<ol style="list-style-type: none"><li>1. Batterikapasitet svak eller for liten</li><li>2. Batteriforbindelser løse eller korroderte</li><li>3. Sikring til krets for elektrisk start er gått</li><li>4. Feil på starterkomponenter</li><li>5. Dødmannssnor ikke satt på</li><li>6. Girspak i innkoplet posisjon</li></ol>	<ol style="list-style-type: none"><li>1. Kontroller batteriets tilstand. Bruk batteri med anbefalt kapasitet.</li><li>2. Trekk til batterikabelforbindelsene og rengjør batteripolene.</li><li>3. Finn årsaken til overbelastning av elektrisk anlegg og reparer. Sett inn sikring med riktig strømstyrke (ampère).</li><li>4. Få utført service hos Yamaha-forhandleren.</li><li>5. Sett på dødmannssnoren.</li><li>6. Sett girspaken i fri-posisjon.</li></ol>
B. Motoren vil ikke starte. (starteren går rundt)	<ol style="list-style-type: none"><li>1. Bensintanken er tom</li><li>2. Bensin forurenset eller gammel</li><li>3. Bensinfilter tilstoppet</li><li>4. Feil fremgangsmåte for å starte motoren</li><li>5. Funksjonssvikt på bensinpumpe</li><li>6. Tennplugg(er) tilsotede eller av feil type</li><li>7. Tennplugghetten(r) feil satt på</li><li>8. Dårlige forbindelser eller skade på tenningskabler</li><li>9. Feil på tenningskomponenter</li><li>10. Dødmannssnor ikke satt på</li><li>11. Girspak i innkoplet posisjon</li><li>12. Innvendige motordeler skadet</li></ol>	<ol style="list-style-type: none"><li>1. Fyll ren, ny bensin på tanken.</li><li>2. Fyll ren, ny bensin på tanken.</li><li>3. Rengjør eller skift filteret.</li><li>4. Les instruksjonsboken.</li><li>5. Få utført service hos Yamaha-forhandleren.</li><li>6. Kontroller tennpluggen(e). Rengjør dem eller skift ut pluggene med den anbefalte typen.</li><li>7. Kontroller og sett hetten(e) riktig på.</li><li>8. Kontroller ledningene med tanke på slitasje eller brudd. Trekk til alle løse forbindelser. Skift ut slitte eller brutte ledninger.</li><li>9. Få utført service hos Yamaha-forhandleren.</li><li>10. Sett på dødmannssnoren.</li><li>11. Sett girspaken i fri-posisjon.</li><li>12. Få utført service hos Yamaha-forhandleren.</li></ol>

Problem	Mulig årsak	Hjelpetiltak
C. Motoren går ujevnt på tomgang eller stopper	<ol style="list-style-type: none"> <li>1. Tennplugg(er) tilstøtede eller av feil type</li> <li>2. Hindringer i drivstoffsystem</li> <li>3. Bensin forurenset eller gammel</li> <li>4. Bensinfilter tilstoppet</li> <li>5. Funksjonssvikt på tenningskomponenter</li> <li>6. Varslingssystem aktivert</li> <li>7. Tennpluggens gnistgap feil</li> <li>8. Dårlige forbindelser eller skade på tenningskabler</li> <li>9. Angitt motorolje ikke benyttet</li> <li>10. Feil på eller tilstoppet termostat</li> <li>11. Forgasserinnstillinger uriktige</li> <li>12. Bensinpumpe skadet</li> <li>13. Lufteskruen på bensintanken er stengt.</li> <li>14. Chokeknappen er trukket ut</li> <li>15. Motorvinkel for høy</li> <li>16. Forgasser tilstoppet</li> <li>17. Bensinkopling feil satt på</li> <li>18. Gasspjeld justeres feil</li> <li>19. Batteriledning er fjernet</li> </ol>	<ol style="list-style-type: none"> <li>1. Kontroller tennpluggen(e). Rengjør eller skift ut pluggene med den anbefalte typen.</li> <li>2. Kontroller om bensinslangen er i klem eller har knekker, og om det er andre hindringer i drivstoffsystemet.</li> <li>3. Fyll ren, ny bensin på tanken.</li> <li>4. Rengjør eller skift filteret.</li> <li>5. Få utført service hos Yamaha-forhandleren.</li> <li>6. Finn årsaken og rett opp feilen.</li> <li>7. Kontroller og juster i henhold til spesifikasjoner.</li> <li>8. Kontroller ledningene med tanke på slitasje eller brudd. Trekk til alle løse forbindelser. Bytt ut slitte eller ødelagte ledninger.</li> <li>9. Kontroller og skift olje i henhold til spesifikasjonene.</li> <li>10. Få utført service hos Yamaha-forhandleren.</li> <li>11. Få utført service hos Yamaha-forhandleren.</li> <li>12. Få utført service hos Yamaha-forhandleren.</li> <li>13. Åpne lufteskruen.</li> <li>14. Før den tilbake i utgangsstillingen.</li> <li>15. Sett motoren i vanlig driftsstilling.</li> <li>16. Få utført service hos Yamaha-forhandleren.</li> <li>17. Sett koplingen riktig på plass.</li> <li>18. Kontakt Yamaha-forhandlerservice.</li> <li>19. Fest godt.</li> </ol>
D. Lydalarm (summer) utløst eller varselampe lyse	<ol style="list-style-type: none"> <li>1. Motoroljenivå lavt</li> <li>2. Angitt motorolje ikke benyttet</li> <li>3. Motorolje forurenset eller forringet</li> <li>4. Oljefilter tilstoppet</li> <li>5. Feil på oljetilførsels/innsprøytingspumpe</li> </ol>	<ol style="list-style-type: none"> <li>1. Fyll oljetanken med den angitte motoroljen.</li> <li>2. Kontroller og skift til olje av angitt type.</li> <li>3. Fyll på ny olje av angitt type.</li> <li>4. Få utført service hos Yamaha-forhandleren.</li> <li>5. Få utført service hos Yamaha-forhandleren.</li> </ol>



Problem	Mulig årsak	Hjelpetiltak
E. Redusert motoreffekt	<ol style="list-style-type: none"><li>1. Propell skadet</li><li>2. Propellstigning eller -diameter feil</li><li>3. Trimvinkel feil</li><li>4. Motor montert i feil høyde på akterspeil</li><li>5. Varslingsystem aktivert</li><li>6. Groing på båtens bunn</li><li>7. Tennplugg(er) tilsotede eller av feil type</li><li>8. Sjøgress eller andre fremmedlegemer viklet rundt girhuset</li><li>9. Hindringer i drivstoffsystem</li><li>10. Bensinfilter tilstoppet</li><li>11. Bensin forurenset eller gammel</li><li>12. Tennpluggens gnistgap feil</li><li>13. Dårlige forbindelser eller skade på tenningskabler</li><li>14. Feil på tenningskomponenter</li><li>15. Angitt olje ikke benyttet</li><li>16. Feil på eller tilstoppet termostat</li><li>17. Lufteskruen er stengt</li><li>18. Bensinpumpe skadet</li><li>19. Bensinkopling feil satt på</li><li>20. Tennpluggens varmeverdi feil</li><li>21. Motoren reagerer ikke som den skal når spaken manøvreres.</li></ol>	<ol style="list-style-type: none"><li>1. Få reparert eller skiftet ut propellen.</li><li>2. Monter riktig propell slik at utenbordsmotoren kan kjøres i det riktige turtallsområdet.</li><li>3. Juster trimvinkelen for å oppnå bedre effekt.</li><li>4. Få motoren justert til riktig høyde på akterspeilet.</li><li>5. Finn årsaken og rett opp feilen.</li><li>6. Rengjør båtens bunn.</li><li>7. Kontroller tennpluggen(e). Rengjør dem eller skift ut pluggene med den anbefalte typen.</li><li>8. Fjern dem og rengjør girhuset.</li><li>9. Kontroller om bensinslangen er i klem eller har knekker og om det er andre hindringer i drivstoffsystemet.</li><li>10. Rengjør eller skift filteret.</li><li>11. Fyll ren, ny bensin på tanken.</li><li>12. Kontroller og juster i henhold til spesifikasjonene.</li><li>13. Kontroller ledningene med tanke på slitasje eller brudd. Trekk til alle løse forbindelser. Skift ut slitte eller brutte ledninger.</li><li>14. Få utført service hos Yamaha-forhandleren.</li><li>15. Kontroller og skift olje i henhold til spesifikasjonene.</li><li>16. Få utført service hos Yamaha-forhandleren.</li><li>17. Åpne lufteskruen</li><li>18. Få utført service hos Yamaha-forhandleren.</li><li>19. Sett koplingen riktig på plass.</li><li>20. Kontroller pluggens tilstand og sett inn en plugg av riktig type.</li><li>21. Sørg for service av en Yamaha-forhandler.</li></ol>



Problem	Mulig årsak	Hjelpetiltak
F. For store vibrasjoner i motoren	<ol style="list-style-type: none"><li data-bbox="316 204 460 225">1. Propell skadet</li><li data-bbox="316 240 516 261">2. Propellaksling skadet</li><li data-bbox="316 296 650 339">3. Sjøgress eller andre fremmedlegemer viklet rundt propellen</li><li data-bbox="316 355 568 376">4. Motorens festebolter er løse</li><li data-bbox="316 392 572 413">5. Svingbrakett løs eller skadet</li></ol>	<ol style="list-style-type: none"><li data-bbox="689 204 1005 225">1. Få reparert eller skiftet ut propellen.</li><li data-bbox="689 240 960 284">2. Få utført service hos Yamaha-forhandleren.</li><li data-bbox="689 300 930 320">3. Ta av og rengjør propellen.</li><li data-bbox="689 355 848 376">4. Trekk til boltene.</li><li data-bbox="689 392 1020 435">5. Trekk den til eller få utført service hos Yamaha-forhandleren.</li></ol>



## FELSÖKNING

Eventuella problem med bränsle-, kompressions- eller tändsystemen kan orsaka startsvårigheter, göra att motorn förlorar kraft eller orsaka andra problem. Felsökningsdiagrammet beskriver snabba, enkla sätt att utföra kontroller och avhjälpa fel. (Detta diagram omfattar alla Yamahas utbordare. Därför omfattar det vissa poster som inte berör din motormodell.)

Om din motor är i behov av reparation tar du den till en Yamahaåterförsäljare.

Fel	Möjlig orsak	Åtgärd
A. Startanordningen fungerar inte.	<ol style="list-style-type: none"><li>1. Dåligt batteri</li><li>2. Lösa eller rostiga batterianslutningar</li><li>3. Säkringen till elstartkretsen har gått</li><li>4. Fel på komponenter i startanordningen</li><li>5. Motorstopplattan sitter inte på plats</li><li>6. En växel ligger i</li></ol>	<ol style="list-style-type: none"><li>1. Kontrollera batteriets skick. Se till att batteriet har rekommenderad kapacitet.</li><li>2. Dra åt batterianslutningarna och gör rent batteripolerna.</li><li>3. Undersök orsaken till överbelastningen och åtgärda. Byt säkring.</li><li>4. Låt din Yamaha-handlare åtgärda problemet.</li><li>5. Sätt plattan på plats.</li><li>6. Lägg i friläge.</li></ol>
B. Motorn startar inte. (startmotorn går runt)	<ol style="list-style-type: none"><li>1. Inget bränsle</li><li>2. Smutsigt eller gammalt bränsle</li><li>3. Bränslefiltret igensatt</li><li>4. Fel startprocedur</li><li>5. Bränslepumpen fungerar inte</li><li>6. Igensotade tändstift eller fel tändstiftstyp</li><li>7. Tändstiftshatt(ar) sitter fel</li><li>8. Dåliga anslutningar eller skadade tändningsledningar</li><li>9. Fel på komponenter i tändningen</li><li>10. Motorstopplattan sitter inte på plats</li><li>11. En växel ligger i</li><li>12. Inre motordelar skadade</li></ol>	<ol style="list-style-type: none"><li>1. Fyll på med rent bränsle.</li><li>2. Fyll på med rent bränsle.</li><li>3. Gör rent eller byt ut filtret.</li><li>4. Läs ägarmanualen.</li><li>5. Låt din Yamaha-handlare åtgärda problemet.</li><li>6. Kontrollera tändstiften. Rengör eller byt ut.</li><li>7. Kontrollera och sätt på den(dem) korrekt.</li><li>8. Kontrollera om ledningar är slitna eller skadade. Dra åt alla lösa anslutningar. Byt ut slitna och skadade ledningar.</li><li>9. Låt din Yamaha-handlare åtgärda problemet.</li><li>10. Sätt plattan på plats.</li><li>11. Lägg i friläge.</li><li>12. Låt din Yamaha-handlare åtgärda problemet.</li></ol>

Fel	Möjlig orsak	Åtgärd
C. Motorn har ojämn tomgång eller stannar.	<ol style="list-style-type: none"> <li>1. Igensotade tändstift eller stannar</li> <li>2. Hinder i bränslesystemet</li>   <li>3. Smutsigt eller gammalt bränsle</li> <li>4. Bränslefiltert igensatt</li> <li>5. Fel på komponenter i tändningen</li>   <li>6. Varningssystemet aktiverat</li> <li>7. Felaktigt elektroavstånd</li> <li>8. Dåliga anslutningar eller skadade tändningsledningar</li>   <li>9. Felaktig motorolja har använts</li> <li>10. Trasig eller igensatt termostat</li> <li>11. Felaktig förgasarinställning</li> <li>12. Skadad bränslepump</li> <li>13. Luftningsskruven på bränsletanken är stängd</li> <li>14. Choken utdragen</li> <li>15. För stor motorvinkel</li> <li>16. Igensatt förgasare</li>   <li>17. Felaktig bränsleanslutning</li> <li>18. Gasspjället felaktigt justerat</li> <li>19. Batterianslutningarna har lossat.</li> </ol>	<ol style="list-style-type: none"> <li>1. Kontrollera tändstiften. Rengör eller byt ut.</li> <li>2. Kontrollera om bränsleledningarna är tillplattade eller böjda eller om det finns andra hinder.</li> <li>3. Fyll på med rent bränsle.</li> <li>4. Gör rent eller byt ut filtert.</li> <li>5. Låt din Yamaha-handlare åtgärda problemet.</li> <li>6. Undersök orsaken och åtgärda.</li> <li>7. Kontrollera och ställ in rätt avstånd.</li> <li>8. Kontrollera om ledningar är slitna eller skadade. Dra åt alla lösa anslutningar. Byt ut slitna eller skadade vajrar.</li> <li>9. Kontrollera och byt till rätt motorolja.</li> <li>10. Låt din Yamaha-handlare åtgärda problemet.</li> <li>11. Låt din Yamaha-handlare åtgärda problemet.</li> <li>12. Låt din Yamaha-handlare åtgärda problemet.</li> <li>13. Öppna (skruva upp) luftningsskruven.</li> <li>14. Skjut in choken.</li> <li>15. Sätt tillbaka i utgångsläget.</li> <li>16. Låt din Yamaha-handlare åtgärda problemet.</li> <li>17. Anslut korrekt.</li> <li>18. Låt din Yamaha-handlare åtgärda problemet.</li> <li>19. Anslut batteriet ordentligt.</li> </ol>
D. Varningssignal ljuder eller varningslampa tänds	<ol style="list-style-type: none"> <li>1. För litet motorolja</li> <li>2. Felaktig motorolja</li>   <li>3. Smutsig motorolja</li> <li>4. Oljefiltret igensatt</li>   <li>5. Oljepumpen fungerar inte</li> </ol>	<ol style="list-style-type: none"> <li>1. Fyll på motorolja.</li> <li>2. Kontrollera och byt ut oljan mot korrekt motorolja.</li> <li>3. Byt ut oljan mot ren, korrekt motorolja.</li> <li>4. Låt din Yamaha-handlare åtgärda problemet.</li> <li>5. Låt din Yamaha-handlare åtgärda problemet.</li> </ol>



Fel	Möjlig orsak	Åtgärd
E. Motorn tappar kraft	<ol style="list-style-type: none"><li>1. Propellern är skadad</li><li>2. Felaktigt propellerstigning eller -diameter</li><li>3. Fel trimvinkel</li><li>4. Motorn monterad på fel höjd på akterspeglarna</li><li>5. Varningssystemet aktiverat</li><li>6. Båtbotten har för mycket bevaxning</li><li>7. Igensotade tändstift eller fel tändstiftstyp</li><li>8. Sjögräs eller annat insnott kring växelhuset</li><li>9. Hinder i bränslesystemet</li><li>10. Bränslefiltert igensatt</li><li>11. Smutsigt eller gammalt bränsle</li><li>12. Felaktigt elektrodavstånd</li><li>13. Dåliga anslutningar eller skadade tändningsledningar</li><li>14. Fel på komponenter i tändningen</li><li>15. Felaktig motorolja har använts</li><li>16. Trasig eller igensatt termostat</li><li>17. Luftningsskruven stängd</li><li>18. Skadad bränslepump</li><li>19. Felaktig bränsleanslutning</li><li>20. Fel värmeområde för tändstift</li><li>21. Motorn reagerar inte som den skall på växelspakens läge.</li></ol>	<ol style="list-style-type: none"><li>1. Reparera eller byt ut propellern.</li><li>2. Sätt dit en propeller som passar för motorn.</li><li>3. Ställ in bästa möjliga trimvinkel.</li><li>4. Montera motorn på rätt höjd.</li><li>5. Ta reda på orsaken och åtgärda felet.</li><li>6. Rensa/rengör båtbotten.</li><li>7. Kontrollera tändstiften. Rengör eller byt ut.</li><li>8. Ta bort och gör rent växelhuset.</li><li>9. Kontrollera om bränsleledningarna är tillplattade eller böjda eller om det finns andra hinder.</li><li>10. Gör rent eller byt ut filtert.</li><li>11. Fyll på med rent bränsle.</li><li>12. Kontrollera och ställ in rätt avstånd.</li><li>13. Kontrollera om ledningar är slitna eller skadade. Dra åt alla lösa anslutningar. Byt ut slitna och skadade ledningar.</li><li>14. Låt din Yamaha-handlare åtgärda problemet.</li><li>15. Kontrollera och byt till rätt motorolja.</li><li>16. Låt din Yamaha-handlare åtgärda problemet.</li><li>17. Öppna (skruva upp) luftningsskruven.</li><li>18. Låt din Yamaha-handlare åtgärda problemet.</li><li>19. Anslut korrekt.</li><li>20. Kontrollera tändstiftets skick och byt ut mot korrekt tändstift.</li><li>21. Låt en Yamahaåterförsäljare utföra service.</li></ol>

Fel	Möjlig orsak	Åtgärd
F. Motorn vibrerar för mycket	<ol style="list-style-type: none"><li>1. Propellern är skadad</li><li>2. Propelleraxeln är skadad</li><li>3. Sjögräs eller annat insnott kring växelhuset</li><li>4. Motorfästskraven har lossat</li><li>5. Styrsvängaxeln sitter lös eller är skadad</li></ol>	<ol style="list-style-type: none"><li>1. Reparera eller byt ut propellern.</li><li>2. Låt din Yamaha-handlare åtgärda problemet.</li><li>3. Ta bort och gör rent växelhuset.</li><li>4. Dra åt skruven.</li><li>5. Dra åt eller låt din Yamaha-handlare åtgärda problemet</li></ol>



## VIANETSINTÄ

Polttoneste-, puristus- tai sytytysjärjestelmän viat saattavat aiheuttaa käynnistysvaikeuksia, tehonpuutteen tai muita vikoja. Vianetsintäkaaviossa neuvotaan tavanomaiset tarkistukset ja mahdolliset korjaustavat. (Kaaviossa on esitetty kaikkien Yamaha-perämoottorien vianetsintä. Se saattaa siksi sisältää muidenkin kuin oman perämoottorisi vianetsintäohjeita.)

Jos moottorisi vaatii korjausta, tuo se Yamaha-jälleenmyyjällesi.

Ongelma	Mahdollinen syy	Toimenpide
A. Käynnistin ei toimi.	<ol style="list-style-type: none"><li>1. Akku on heikko</li><li>2. Akun napojen liitännät ovat löysällä tai hapettuneet</li><li>3. Sähkökäynnistyksen varoke on palanut</li><li>4. Käynnistimessä on vikaa</li><li>5. Moottorin hätäpysäytysnarun levy ei ole paikoillaan</li><li>6. Vaihdevipu ei ole vapaalla</li></ol>	<ol style="list-style-type: none"><li>1. Tarkista akun kunto. Käytä akua, jonka varauskyky on suosituksen mukainen.</li><li>2. Kiristä akun johtimet ja puhdista navat.</li><li>3. Tarkista ylikuormituksen syy ja korjaa se. Vaihda palanut varoke uuteen, oikean tyyppiseen varokkeeseen.</li><li>4. Käännä Yamaha-huollon puoleen.</li><li>5. Kiinnitä hätäpysäytysnaru.</li><li>6. Siirrä vapaalle.</li></ol>
B. Moottori ei käynnisty. (Käynnistin toimii)	<ol style="list-style-type: none"><li>1. Polttoainesäiliö on tyhjä</li><li>2. Polttoaine on likaista tai kelvotonta</li><li>3. Polttoainesuodatin on tukossa</li><li>4. Käynnistystapa on väärä</li><li>5. Polttoainepumpussa on vikaa</li><li>6. Sytytystulppa (-tulpat) on (ovat) huonot tai väärää tyyppiä</li><li>7. Sytytystulppien hatut on kiinnitetty väärin</li><li>8. Sytytysjohtimissa on vikaa tai kytkennät on tehty väärin</li><li>9. Sytytysjärjestelmän osissa on vikaa</li><li>10. Moottorin hätäpysäytysnarun levy ei ole paikoillaan</li><li>11. Vaihdevipu ei ole vapaalla</li><li>12. Moottorin sisäosissa vikaa</li></ol>	<ol style="list-style-type: none"><li>1. Täytä säiliö puhtaalla, hyvälaatuisella polttoaineella.</li><li>2. Täytä säiliö puhtaalla, hyvälaatuisella polttoaineella.</li><li>3. Puhdista tai vaihda se.</li><li>4. Lue ohjeet käsikirjasta.</li><li>5. Käännä Yamaha-huollon puoleen.</li><li>6. Tarkista sytytystulppa (-tulpat). Puhdista tai vaihda uusiin, oikean tyyppiin tulppiin.</li><li>7. Tarkista tulpanhatut ja kiinnitä ne oikein tulppiin.</li><li>8. Tarkista, ettei johtimissa ole kulumia eikä murtumia. Kiristä kaikki löysät liitokset. Vaihda uusiin kuluneet tai rikkinäiset johtimet.</li><li>9. Käännä Yamaha-huollon puoleen.</li><li>10. Kiinnitä hätäpysäytysnaru.</li><li>11. Siirrä vapaalle.</li><li>12. Käännä Yamaha-huollon puoleen.</li></ol>

Ongelma	Mahdollinen syy	Toimenpide
C. Moottori käy epätasaisesti tai sammuu.	<ol style="list-style-type: none"> <li>1. Sytytystulppa (-tulpat) likainen (likaiset) tai väärää tyyppiä</li> <li>2. Polttoainejärjestelmässä tukos</li> <li>3. Polttoaine liikaista tai kelvotonta</li> <li>4. Polttoainesuodatin tukossa</li> <li>5. Sytytysjärjestelmän osissa vikaa</li> <li>6. Varoitusjärjestelmä toimii</li> <li>7. Sytytystulpan kärkiväli on väärä</li> <li>8. Sytytysjohtimissa on vikaa tai kytkennät on tehty väärin</li> <li>9. Moottoriöljy on väärän tyyppistä</li> <li>10. Termostaatti on viallinen tai tukossa</li> <li>11. Kaasutin on väärin säädetty</li> <li>12. Polttoainepumpussa on vikaa</li> <li>13. Polttoainesäiliön ilmaruuvit on suljettu</li> <li>14. Rikastinnuppi on vedetty ulos</li> <li>15. Moottori on liian korkeassa kulmassa</li> <li>16. Kaasutin on tukossa</li> <li>17. Polttoaineletkun on liitin väärin kytketty</li> <li>18. Kaasuläppä säätyy väärin</li> <li>19. Akkujohdin on irti</li> </ol>	<ol style="list-style-type: none"> <li>1. Tarkasta sytytystulppa (-tulpat). Puhdista tai vaihda tilalle uusi (uudet) suositellun tyyppinen (tyyppiset) tulppa (tulpat).</li> <li>2. Tarkista, onko polttoaineletku puristuksissa tai mutkalla tai onko polttoainejärjestelmässä muita tukoksia.</li> <li>3. Täytä säiliö puhtaalla, hyvälaatuisella polttoaineella.</li> <li>4. Puhdista tai vaihda suodatin.</li> <li>5. Käännä Yamaha-huollon puoleen.</li> <li>6. Etsi ja korjaa syy.</li> <li>7. Tarkista ja säädä ohjeiden mukaan.</li> <li>8. Tarkista, ettei johtimissa ole kulumia eikä murtumia. Kiristä kaikki löysät liitokset. Uusi kuluneet tai murtuneet johtimet.</li> <li>9. Tarkista tilanne ja vaihda tarvittaessa oikean tyyppiseen.</li> <li>10. Käännä Yamaha-huollon puoleen.</li> <li>11. Käännä Yamaha-huollon puoleen.</li> <li>12. Käännä Yamaha-huollon puoleen.</li> <li>13. Avaa ilmaruuvit.</li> <li>14. Työnnä sisään.</li> <li>15. Palauta normaaliin käyntiasentoon.</li> <li>16. Käännä Yamaha-huollon puoleen.</li> <li>17. Liitä oikein.</li> <li>18. Ota yhteyttä Yamaha-huoltoon</li> <li>19. Kiinnitä kunnolla</li> </ol>
D. Varoitussummeri tai varoitusvalo hälyttää	<ol style="list-style-type: none"> <li>1. Moottoriöljyn taso liian alhainen</li> <li>2. Moottoriöljy väärän tyyppistä</li> <li>3. Polttoaine liikaista tai kelvotonta</li> <li>4. Öljynsuodatin tukossa</li> <li>5. Öljynsyöttö/ruiskutusumpussa vikaa</li> </ol>	<ol style="list-style-type: none"> <li>1. Lisää oikean tyyppistä öljyä.</li> <li>2. Tarkista tilanne ja vaihda öljy oikean tyyppiseen.</li> <li>3. Vaihda tilalle puhdasta, oikean tyyppistä öljyä.</li> <li>4. Käännä Yamaha-huollon puoleen.</li> <li>5. Käännä Yamaha-huollon puoleen.</li> </ol>



Ongelma	Mahdollinen syy	Toimenpide
E. Moottorissa ei tehoa	<ol style="list-style-type: none"><li>Potkuri on vaurioitunut</li><li>Potkurin nousu tai halkaisija on väärä</li><li>Trimmikulma on väärä</li><li>Moottori on kiinnitetty perälautaan väärälle korkeudelle</li><li>Varoitusjärjestelmä toimii</li><li>Veneen pohja on levien ja eliöiden tukkima</li><li>Sytytystulppa (-tulpat) on (ovat) karstoittuneet tai väärän tyyppiset</li><li>Vaihdekotelo on tarttunut vesikasveja tai muuta roskaa</li><li>Polttoainejärjestelmä tukossa</li></ol>	<ol style="list-style-type: none"><li>Anna korjata tai vaihtaa potkuri.</li><li>Asenna potkuri, jolla moottori toimii suositellulla käyntinopeusalueella.</li><li>Säädä trimmikulma sellaiseksi, että vene kulkee mahdollisimman hyvin.</li><li>Siirrä tai siirrä moottori oikealle korkeudelle perälautaan.</li><li>Etsi ja korjaa syy.</li><li>Puhdista veneen pohja.</li><li>Tarkista sytytystulppa (-tulpat). Puhdista tai vaihda tilalle suositellun tyyppinen (tyyppiset).</li><li>Irrota ne ja puhdista alaysikkö.</li><li>Tarkista, onko polttoaineletku puristuksissa tai mutkalla tai onko polttoainejärjestelmässä muita tukoksia.</li></ol>
	<ol style="list-style-type: none"><li>Polttoainesuodatin on tukossa</li><li>Polttoaine on likaista tai kelvotonta</li><li>Sytytystulpan (-tulppien) kärkiväli väärä</li><li>Huonot liitokset tai sytytysjohtimet vahingoittuneet</li><li>Sytytysjärjestelmän osissa vikaa</li><li>Moottoriöljy väärän tyyppistä</li><li>Termostaatti viallinen tai tukossa</li><li>Ilmaruuvi kiinni</li><li>Polttoainepumppu viallinen</li><li>Polttoaineliitin väärin kytketty</li><li>Sytytystulpan lämpöarvo väärä</li></ol>	<ol style="list-style-type: none"><li>Puhdista tai vaihda suodatin.</li><li>Täytä säiliö puhtaalla, hyvälaatuisella polttoaineella.</li><li>Puhdista ja säädä ohjeiden mukaan.</li><li>Tarkista, onko johtimissa kulumia tai murtumia. Kiristä löysät liitokset. Vaihda kuluneet tai rikkiäiset johtimet.</li><li>Käännä Yamaha-huollon puoleen.</li><li>Tarkista öljy; vaihda oikean tyyppiseen.</li><li>Käännä Yamaha-huollon puoleen.</li><li>Avaa ilmaruuvi.</li><li>Käännä Yamaha-huollon puoleen.</li><li>Kytke oikein.</li><li>Tarkista sytytystulpan tyyppi; vaihda tarvittaessa tilalle oikean tyyppinen tulppa.</li></ol>
	<ol style="list-style-type: none"><li>Moottori ei reagoi oikein vaihdevivun asentoon.</li></ol>	<ol style="list-style-type: none"><li>Korjauta Yamaha-huollossa.</li></ol>



Ongelma	Mahdollinen syy	Toimenpide
F. Moottori tärisee liikaa	<ol style="list-style-type: none"><li>1. Potkuri vioittunut</li><li>2. Potkurin akseli vioittunut</li><li>3. Potkurin tarttunut vesikasveja tai muuta roskaa</li><li>4. Moottorin kiinnitysruuvi on löysällä</li><li>5. Ohjausnivel on löysällä tai vaurioitunut</li></ol>	<ol style="list-style-type: none"><li>1. Korjauta tai vaihdata potkuri.</li><li>2. Käänny Yamaha-huollon puoleen.</li><li>3. Irrota ja puhdista potkuri.</li><li>4. Kiristä pultti.</li><li>5. Kiristä tai käänny Yamaha-huollon puoleen.</li></ol>



NMU00416

**MIDLERTIDIGE NØDTILTAK**

NMU00417

**KOLLISJONSSKADE****⚠ FARE**

Hvis utenbordsmotoren skulle kolliderer under kjøring eller transport på tilhenger, kan den påføres alvorlig skade og dermed bli farlig å manøvrere.



Hvis utenbordsmotoren skulle støte på en gjenstand i vannet, gjør du som følger.

- 1) Stopp motoren umiddelbart.
- 2) Kontroller om betjeningssystem eller komponenter er beskadiget. Undersøk eventuell skade.
- 3) Returner forsiktig på sakte fart til nærmeste havn, uansett om båten har fått skade eller ei.
- 4) Utenbordsmotoren bør sjekkes av en Yamaha-forhandler før den brukes på nytt.

NMU01321

**NÅR SERVOOPPSVING IKKE FUNGERER**

Hvis motoren ikke kan vippes opp med servooppsving på grunn av utladet batteri eller feil med servooppsvingeheten, kan motoren vippes opp manuelt.

- ① Manuell ventilskruer

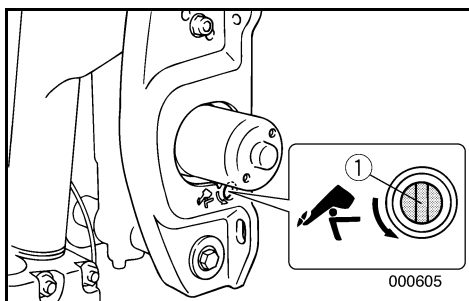

NMU00421\*

- 1) Skru ut skruen på den manuelle ventilen mot urviseren til den stopper.
- 2) Plasser motoren i ønsket stilling og trekk deretter til skruen på den manuelle ventilen med urviseren.

MMU00416

## ATT STARTA MOTORN I NÖDSITUATIONER

MMU00417

### KOLLISIONSSKADA

#### **⚠ VARNING**

Utbordaren kan skadas allvarligt vid kollision under körning eller transport. Skadan kan göra att den inte är säker att använda.

Om utbordaren slår emot något föremål i vattnet, gör så här.

- 1) Stanna motorn omedelbart.
- 2) Kontrollera (kontrollsystem och alla komponenter) för att se att inga skador har uppstått. Glöm inte att kontrollera ev. skador på båten.
- 3) Även om du inte upptäcker några skador, kör till närmaste hamn, långsamt och försiktigt.
- 4) Låt en Yamaha-handlare gå igenom motorn innan du kör ut med den igen.

MMU01321

### ELHYDRAULISK TILT FUNGERAR INTE

Om du inte kan fälla upp eller ned motorn med elhydraulsystemet på grund av att batteriet är urladdat eller till följd av fel i hydraulsystemet, kan du ändå fälla upp och ned motorn manuellt.

- ① Manuell ventilskruv

MMU00421

- 1) Skruva upp den manuella ventilskruven moturs tills det tar stopp.
- 2) Ställ motorn i önskat läge och dra åt den manuella ventilskruven medurs.

LMU00416

## TOIMINTA HÄTÄTILANTEESSA

LMU00417

### TÖRMÄYSVAURIO

#### **⚠ VAROITUS**

Ajettaessa tai perävaunussa kuljettaessa sattunut törmäys voi vaurioittaa moottoria vakavasti. Vaurio tehdä perämoottorin käyttökelvottomaksi.

Jos perämoottori osuu vedenalaiseen esteeseen, toimi seuraavasti.

- 1) Pysäytä heti moottori.
- 2) Tarkista mahdolliset vahingot (hallintajärjestelmä ja kaikki osat). Tarkista myös, onko vene vaurioitunut.
- 3) Siitä riippumatta löysitkö vaurioita vai et, aja lähimpään satamaan hitaasti ja varovasti.
- 4) Anna Yamaha-huollon tarkastaa moottori, ennen seuraavaa käyttöä.

LMU01321

### SÄHKÖKÄYTTÖINEN KIPPAUS EI TOIMI

Jos moottoria ei voi kipata ylös tai alas kippausmekanismilla akun tyhjenemisen tai mekanismiin tulleen vian takia, moottorin voi kipata manuaalisesti.

- ① Käsiventtiin ruuvi

LMU00421

- 1) Kierrä manuaaliventtiin ruuvia vastapäivään pohjaan saakka.
- 2) Aseta moottori haluamaasi asentoon, ja kiristä manuaaliventtiin ruuvi sitten myötäpäivään kiertämällä.



NMU00423

## STARTEREN FUNGERER IKKE

Hvis startmekanismen ikke fungerer (motoren kan ikke trekkes rundt med starteren), kan motoren startes med en nødstartstor.

### **FARE**

- Denne fremgangsmåten må bare benyttes i en nødssituasjon og kun for å kunne føre båten til havn for å få reparert motoren.
- Når nødstartsnoren brukes til å starte motoren fungerer ikke start-i-gir utstyret. Kontroller at girspaken/fjernkontrollspaken står i fri. Hvis ikke kan båten plutselig begynne å bevege seg, noe som kan føre til en ulykke.
- Sørg for at ingen står rett bak deg når du skal trekke i startsnoren. Den kan bli kastet bakover og skade noen.
- Svinghjulet er svært farlig når det går rundt uten beskyttelse. Hold løstsittende klær og andre gjenstander unna svinghjulet når du skal starte motoren. Nødstartsnoren må bare brukes i henhold til instruksjonen. Du må ikke komme i berøring med svinghjulet eller andre bevegelige deler når motoren går. Startmekanisme eller toppdeksel må ikke settes på mens motoren er i gang.
- Ta ikke på tennspole, høyspentkabel, tennpluggchette eller andre elektriske komponenter når du skal starte eller bruke motoren. Da kan du få elektrisk støt.

MMU00423

## STARTMEKANISMEN FUNGERAR INTE

Om startmekanismen inte fungerar (motorn dras inte runt med startmotorn), kan du starta den med nödstartrepet.

### ⚠ VARNING

- Använd bara den här proceduren i nödfall och kör direkt till hamn för reparation.
- När du använder nödstartrepet för att starta motorn, fungerar inte skyddsanordningen mot start med ilagd växel. Se till att du lagt i friläge. Annars kan båten oväntat börja röra sig och orsaka en olycka.
- Se till att ingen står bakom dig när du drar i nödstartrepet. Det kan snärta till bakåt och skada någon.
- Ett oskyddat, roterande svänghjul är mycket farligt. Håll alla lösa kläder och andra föremål borta när du startar motorn. Använd bara nödstartrepet enligt anvisningarna här. Rör aldrig vi svänghjulet eller andra rörliga delar när motorn går. Sätt inte tillbaka startanordningen eller överkåpan medan motorn går.
- Rör inte vid tändspolen, högspänningskabeln, tändstiftselektroden eller andra elkomponenter när du startar eller använder motorn. Du kan få en stöt.

LMU00423

## KÄYNNISTIN EI TOIMI

Jos käynnistinmekanismi ei toimi (moottoria ei voi käynnistää käynnistimellä), moottorin voi käynnistää varakäynnistysnarulla.

### ⚠ VAROITUS

- Käytä tätä menetelmää vain hätätilanteissa, jotta pääsisit satamaan ja saisit moottorin korjattavaksi.
- Kun moottori käynnistetään varakäynnistysnarulla, käynnistyksen vaihe päällä estävä laite ei toimi. Varmista, että vaihe on vapaalla. Muuten vene voi lähteä akkia liikkeelle, mistä voi seurata onnettomuus.
- Varmista, ettei kukaan seiso takanasi, kun nykäiset käynnistysnarusta. Se voi heilahduttaa taakse ja satuttaa jotakuta.
- Suojaamaton pyörivä vauhtipyörä on hyvin vaarallinen. Pidä löysät vaatteet ja muut esineet kaukana siitä, kun käynnistät moottoria. Käytä varakäynnistysnarua vain neuvotulla tavalla. Älä koske vauhtipyörään äläkä muihin liikkuviin osiin moottorin käydessä. Älä asenna käynnistysmekanismeja äläkä yläsuojusta sen jälkeen kun moottori käy.
- Älä koske sytytyspuolaan, suurjännitejohtiin, sytytystulpan hattuun äläkä muihin sähkölaitteisiin moottoria käynnistäessäsi tai sen käydessä. Voit saada sähköiskun.

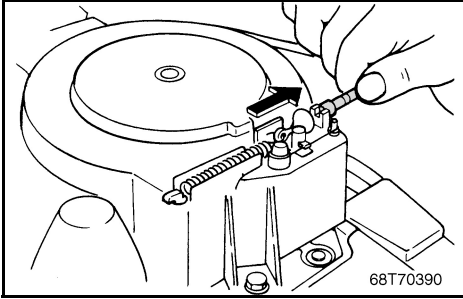

NMU00950

### Nødstarte motoren

- 1) Ta av toppdekselet.
- 2) Fjern kabelen for start-i-gir-beskyttelsen fra starteren, hvis monteret.

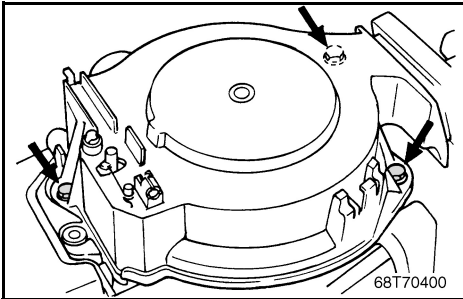

- 3) Ta av dekselet over starteren/svinghjulet etter at bolten(e) er tatt ut.

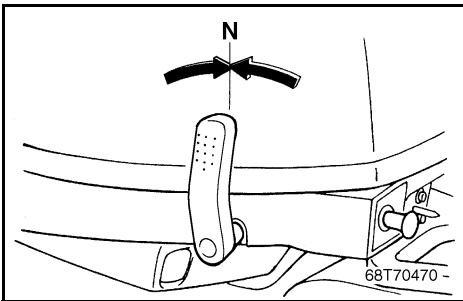

- 4) Klargjør motoren for start. Se fremgangsmåten i "START AV MOTOREN". Pass på at motoren står i fri, og at låseplaten er festet til motorens stoppkabelbryter. Hovedbryteren må stå i stillingen "PÅ", hvis monteret.

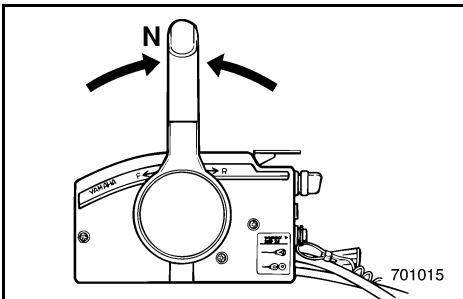

MMU00950\*

**Nödstartmotor**

- 1) Ta bort överkåpan.
- 2) Avlägsna vajern till skyddet mot start med ilagd växel om sådan finns.

LMU00950\*

**Moottorin hätäkäynnistys**

- 1) Irrota yläsuojus.
  - 2) Irrota käynnistyksenestolaitteen kaapeli käynnistysmoottorista, jos sellainen on.
- 
- 3) Skruva ut skruvarna som håller startmekanismen/svänghjulskåpan och ta bort mekanismen/kåpan.
  - 3) Irrota käynnistysmoottori/vauhtipyörän suojus, kun olet irrottanut ruuvit.
- 
- 4) Gör klart motorn för start. Se avsnittet "START AV MOTORN". Se till att växeln står i friläge och att låsbrickan är fäst i nödstoppbrytaren. Tändningen måste vara påslagen.
  - 4) Valmistelemoottori käynnistystä varten. Katso kohta "Moottorin käynnistäminen". Varmista, että vaihde on vapaalla ja lukkolevy on kiinnitetty moottorin hätäpysäytyskytkimeen. Pääkatkaisijan on oltava asennossa "ON".

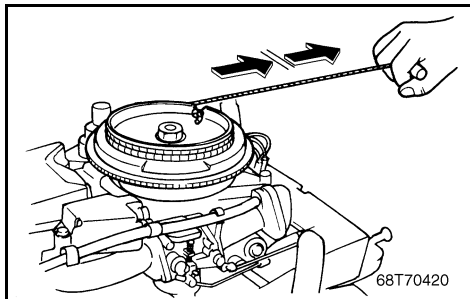

- 5) Sett den enden av nødstartsnoren som har en knute inn i hakket i svinghjulrotoren, og vikle snoren flere ganger rundt, med klokka.
- 6) Trekk kraftig, rett ut, slik at motoren dreier og starter. Gjenta fremgangsmåten om nødvendig.



- 
- 5) Sätt in änden med knutar av nödstartrepet i skåran på svänghjulsrotorn och snurra repet flera varv medsols.
- 6) Dra kraftigt rakt bakåt för att starta motorn. Upprepa vi behov.
- 5) Aseta hätäkäynnistysnarun solmupää vauhtipyörän loveen ja kierrä narua useita kierroksia myötäpäivään.
- 6) Käynnistä moottori vetämällä voimakkaasti narusta. Toista tarvittaessa.

NMU01363

**PROBLEMER MED MOTOR**

Hvis motoren stanser uventet, eller hvis motoren ikke vil starte, kan du forsøke å bruke følgende nødkretsprosedyre. Før du bruker denne prosedyren, vennligst se avsnittet "FEILSØKING" for å eliminere mulige årsaker som lavt drivstoffnivå eller overoppheting.

**ADVARSEL:**

- Denne nødkretsen må kun brukes for å returnere til nærmeste havn for reparasjon i en nødsituasjon. Ikke bruk den igjen før motoren er blitt reparert.
- Ved bruk av nødkretsen vil ikke motorens kontrollsystemer utføre de riktige justeringene for driftsforhold. Kjør kun ved lav hastighet (mindre enn en fjerdedel av full gass). Høyere motorhastigheter kan føre til skade på motoren.

## Start av motoren

- 1) Sett motoren i loddrett stilling.
- 2) Fjern toppdekelet og lokaliser den gule ledningen i ledningsnettet.
- 3) Kople fra koplingsstykket til den gule ledningen. (Kontrollkretsen for CDI-enheten blir nå tilkopleet direkte.)
- 4) Monter toppdekelet.
- 5) Start motoren som beskrevet under "START AV MOTOREN."

① Gul ledning

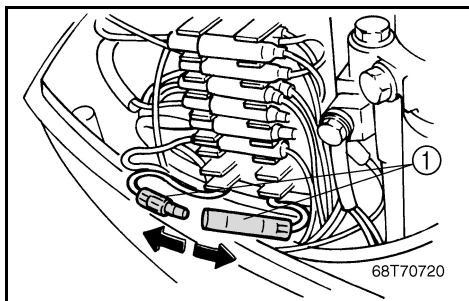
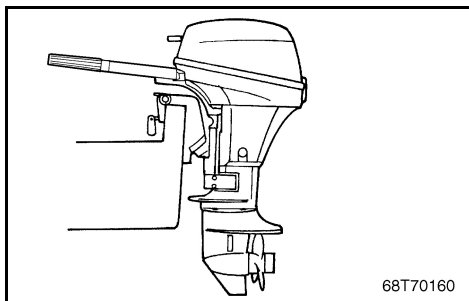

MMU01363

**MOTORN GÅR INTE**

Om motorn stannar oväntat, eller om den inte går att starta, kan du försöka med att använda den nedan beskrivna nödproceduren. Innan du gör det, måste du emellertid följa anvisningarna i avsnittet "FELSÖKNING" för att eliminera sådana orsaker som bränslebrist eller överhettning.

**VIKTIGT:**

- Denna nödprocedur får endast användas för gång tillbaka till närmaste hamn för reparationer i en nödsituation. Använd inte motorn på nytt innan den har reparerats.
- Vid användning av nödkretsen kommer motorns styrsystem inte att svara för den rätta anpassningen till arbetsförhållandena. Kör endast med låg hastighet (mindre än en fjärdedels gaspådrag). Högre varvtal kan medföra att motorn skadas.

## Start av motorn

- 1) Trimma motorn till vertikalt läge.
- 2) Tag bort den övre kåpan och sök rätt på den gula ledningen i kabelstammen.
- 3) Lossa den gula ledningens anslutning. (Styrkretsen för tändningen är nu direktkopplad.)
- 4) Sätt tillbaka den övre kåpan.
- 5) Starta motorn enligt anvisningarna i avsnittet "START AV MOTORN".

- ① Gul ledning

LMU01363

**MOOTTORI EI TOIMI**

Jos moottori sammuu odottamatta tai jos moottori ei käynnisty, moottorin voi yrittää käynnistää seuraavalla hätäkäynnistysmenetelmällä. Ennen kuin käytät tätä käynnistystapaa, tarkista ensin ("VIANETSINTÄ"), ettei moottori ole sammunut polttoaineen loppumisen tai moottorin ylikuumentumisen vuoksi.

**MUISTUTUS:**

- Hätäkäynnistyksen jälkeen pitää palata lähimpään satamaan korjauksia varten. Älä käytä järjestelmää uudelleen korjaamatta moottoria ensin.
- Hätäkäynnistyksessä moottorin säätöjärjestelmät eivät toimi normaaliin tapaan. Aja vain hiljaisella nopeudella (alle neljäsosa-kaasulla). Nopeampi vauhti voi vaurioittaa moottoria.

## Moottorin hätäkäynnistys

- 1) Säädä trimmillä moottori pystyasentoon.
- 2) Irrota yläkoppa ja etsi johdinnipun keltainen johdin.
- 3) Irrota keltainen johdin liitännästään. (CDI-yksikön säätöjärjestelmä kytketty suoraan.)
- 4) Kiinnitä yläkoppa.
- 5) Käynnistä moottori "MOOTTORIN KÄYNNISTYS" -kappaleen ohjeiden mukaan.

- ① Keltainen johdin



NMU00446

## BEHANDLING AV MOTOR SOM HAR STÅTT UNDER VANN

Hvis utenbordsmotoren har stått under vann, må den omgående leveres inn til ettersyn hos nærmeste Yamaha-forhandler, ellers kan det oppstå korrosjon nesten umiddelbart.

Hvis du ikke har anledning til omgående å levere inn utenbordsmotoren hos Yamaha-forhandleren, må du gjøre ditt ytterste for å begrense skadene på motoren ved å ta følgende forholdsregler:

NMU00448

- 1) Spyl vekk alt slam, salt, tang og tare o.l. med ferskvann.
- 2) Skru ut tennpluggen(e) og plasser motoren med tennplugghullene vendt ned slik at eventuelle rester av vann, slam og urenheter kan renne ut.
- 3) Tøm ut drivstoffet fra forgasseren, drivstoffilteret og drivstoffledningen. Tøm ut all motorolje.
- 4) Fyll bunnpannen med så mye frisk motorolje at det tilsvarer motorens oljekapasitet.

Olietankinhoud:

Se "SPESIFIKASJONER", side 4-1.

- 5) Tilfør forstøvet olje eller motorolje via forgasser(e) og tennplugghull samtidig som du trekker motoren rundt med startsnoren eller nødstartsnoren.
- 6) Sørg for å få sjekket utenbordsmotoren hos nærmeste Yamaha-forhandler snarest mulig.

### ADVARSEL:

**Du må ikke forsøke å kjøre motoren før den har gjennomgått en fullstendig sjekk.**

MMU00446

## OM MOTORN HAMNAR UNDER VATTEN

Om motorn hamnar under vatten, ta den till en Yamaha-handlare direkt, annars kan rostangreppen sätta igång inom några få timmar.

Om du inte kan ta den direkt till en Yamaha-handlare, gör så här:

MMU00448

- 1) Spola noga bort lera, salt, sjögräs etc. med sötvatten.
- 2) Tag bort tändstift och vänd tändstiftshålet(-n) nedåt för att få ut vatten, lera och smuts.
- 3) Töm ur bränslet ur förgasaren, bränslefilter och bränsleslangen. Töm också ur all olja.
- 4) Fyll sumpen med färsk motorolja med samma mängd som motorns motoroljekapacitet.

Oljetankens rymlighet:  
Se "SPECIFIKATIONER", sidan 4-5.

- 5) Mata in dimsmörjningsolja eller motorolja i förgasare och tändstiftshål, samtidigt som du drar runt motorn med den manuella startern eller nödstartrepet.
- 6) Ta motorn till en Yamaha-handlare så snart som möjligt.

### VIKTIGT:

**Försök inte köra motorn innan den fått en total genomgång.**

LMU00446

## UPONNEEN MOOTTORIN KÄSITTELY

Jos moottori on uponnut veteen, toimita se heti Yamaha-huoltoon.

Muussa tapauksessa korroosio voi alkaa heti. Ellet voi toimittaa moottoria Yamaha-huoltoon heti, minimoi vauriot menettelemällä näin:

LMU00448

- 1) Pese makealla vedellä huolellisesti pois muta, suola, vesikasvit jne.
- 2) Irrota sytytystulpat ja käännä moottori niin, että tulpanreiät ovat alaspäin ja sylintereissä oleva vesi ja lika valuu niiden kautta ulos.
- 3) Laske polttoaine kaasuttimesta, polttoainesuodattimesta ja -putkista. Laske kaikki moottoriöljy moottorista.
- 4) Laske moottorin öljytilavuuden verran uutta moottoriöljyä öljypohjaan.

Oljysäiliön tilavuus:  
Ks. "TEKNISET TIEDOT", sivu 4-9.

- 5) Syötä moottoriin suoja- tai moottoriöljyä kaasuttimien ja tulpanreikien kautta pyörittäen samalla moottoria narukäynnistimellä tai varakäynnistysnarulla.
- 6) Toimita moottorin mahdollisimman pian Yamaha-huoltoon.

### MUISTUTUS:

**Älä yritä käynnistää moottoria, ennen kuin se on täydellisesti tarkastettu.**

A to Z

NMU00450

# Del 6 STIKKORDREGISTER

STIKKORDREGISTER ..... 6-1



MMU00450

LMU00450

# Kapitel 6 REGISTER

# Luku 6 HAKEMISTO

REGISTER ..... 6-3

HAKEMISTO ..... 6-5

## STIKKORDREGISTER

**B**

Bakover.....	3-33
Batterivedlikehold .....	4-21
Baugen peker nedover .....	3-47
Baugen peker oppover .....	3-47
Behandling av motor som har stått under vann .....	5-23
Bensin .....	1-11, 3-11
Bensinkopling .....	2-5
Bensintank .....	2-5
Bensintanklokk.....	2-5
Betjeningsanordninger.....	3-13
Bruk av betjeningsanordninger og andre funksjoner .....	2-5

**C**

Chokebryter .....	2-25
Chokeknapp.....	2-7

**D**

Dødmansbryter .....	2-13, 2-19, 2-27
Drivstoffmåler.....	2-5
Drivstofftank .....	4-17

**E**

Eksoslekkasje .....	4-47
EU merkelapp .....	1-3

**F**

Feilsøking .....	5-1
Fjerne propellen.....	4-53
Fjernkontroll .....	2-21
Fjernkontrollspak .....	2-21
Forover .....	3-31
Frakopling av batteriet.....	4-67
Fremgangsmåte.....	3-57, 3-61
Fremgangsmåte for modell med fjernkontroll .....	3-25
Frilåshendel .....	2-23
Fylling av bensin .....	3-15

**G**

Gasshåndtak.....	2-17
Gassindikator .....	2-11, 2-17
Gasspak for fri-posisjon .....	2-23
Gassregulering .....	2-9
Girskifting.....	3-31
Girspak .....	2-15
Girspak (for modell med styrekult).....	2-7
Godkjenningsskilt for utslippskontrollsertifikat.....	1-3

**H**

Hovedbryter .....	2-25
Hovedkomponenter .....	2-1

**I**

Identifikasjonsnumre.....	1-1
Informasjon om utslippskontroll .....	1-3
Innkjøring av motoren.....	3-9
Inspeksjon av bensinfilteret .....	4-37

**J**

Justering .....	2-31
Justering av tomgangshastighet.....	4-39
Justering av trimvinkelen .....	3-43
Justeringsknapp for gasshåndtakets friksjon .....	2-17
Justeringsskrue for gassreguleringens friksjon .....	2-29
Justeringsskrue/knapp for friksjon i gasshåndtak. ....	2-11
Justeringsstang for trimningsvinkel .....	2-31

**K**

Kjøring i gjørmert vann .....	3-63
Kjøring i saltvann .....	3-63
Kjøring på grunt vann .....	3-55, 3-61
Kjøring under andre forhold.....	3-63
Knapp for vippestøtte .....	2-33
Kollisjonsskade .....	5-13
Kontroll av batteri (for modell med elektrisk start) .....	4-63
Kontroll av bolter og muttere .....	4-69
Kontroll av drivstoffsystemet.....	4-35
Kontroll av ledningsnett og kontakter .....	4-47
Kontroll av motorens lakkerte flater.....	4-69
Kontroll av motoroljenivået .....	3-13
Kontroll av propell .....	4-51
Kontroll av registerrem .....	4-45
Kontroll av servooppsvingsystemet.....	4-49
Kontroll før bruk.....	3-11
Kontroll og utskiftning av anode .....	4-61
Kontrollpunkter .....	4-35
Krav til batteriet.....	1-15

**L**

Lagring av utenbordsmotoren.....	4-15
Låsespak på toppdeksel.....	2-35
Lufteskrue.....	2-5

**M**

Merkelapper.....	1-3
Midlertidige nødtiltak.....	5-13
Modell med elektrisk start.....	3-27
Modell med manuell start .....	3-23



Modell med manuelt vippesystem .....	3-43	Standard modell .....	1-11
Modell med utslippskontroll .....	1-11	Start av motoren .....	3-17
Montere propellen.....	4-53	Starteren fungerer ikke.....	5-15
Montering.....	3-1	Start-i-gir-beskyttelse.....	1-19
Montering av utenbordsmotoren.....	3-3	Startsnor med håndtak (hvis montert) .....	2-7
Montering av utenbordsmotoren med festbraketter.....	3-7	Stikkordregister.....	6-1
Monteringshøyde.....	3-5	Stopp av motoren .....	3-37
Motor.....	3-13	Stoppknapp for motor .....	2-13, 2-19
Motoren utvendig.....	4-69	Styrekult.....	2-15
Motorolje.....	1-13	Styrekult (for modell med styrekult) .....	2-9
<b>N</b>		Styrekult med flere funksjoner .....	2-15
Når servooppsving ikke fungerer .....	5-13	<b>T</b>	
Nedvipping.....	3-51, 3-53	Tilkopling av batteriet.....	4-67
Nødstarte motoren.....	5-17	Transport av umontert utenbordsmotor .....	4-15
Nøkkelnummer .....	1-1	Transport av utenbordsmotoren på tilhenger.....	4-13
<b>O</b>		Transport og lagring av utenbordsmotoren ...	4-13
Olje .....	3-11	Trimming av utenbordsmotoren.....	3-41
Opp- og nedvipping .....	3-49	<b>U</b>	
Oppvarming av motoren .....	3-29	Utenbordsmotorens serienummer .....	1-1
Oppvipping.....	3-51, 3-53	Utskiftning av sikring.....	4-45
<b>P</b>		<b>V</b>	
Påføring av bunnstoff.....	4-69	Valg av propell.....	1-17
Problemer med motor .....	5-21	Vannlekkasje .....	4-47
Propellens kontrollpunkt .....	4-51	Varsellampe(r) .....	2-35
Prosedyre for modell med rorkontroll.....	3-19	Varsel om lavt oljetrykk.....	2-37
<b>R</b>		Varslingssystem .....	2-37
Rengjøring av bensintanken .....	4-59	Vedlikehold og justering .....	4-23
Rengjøring av utenbordsmotoren .....	4-69	Vippelåsmekanisme (for modell med manuelt vippesystem).....	2-31
Rengjøring og justering av tennplugg .....	4-31	Vippestøtte .....	2-33
Rengjørings- og kontrollskjema .....	4-25		
Reservedeler .....	4-23		
Rettledning for fylling av bensin.....	1-9		
<b>S</b>			
SAV-modeller.....	1-3		
Servo oppvippbryter.....	2-29		
Servosystem for oppsving .....	2-33		
Sikkerhetsinformasjon .....	1-5		
Sjekkpunkter etter at motoren er startet .....	3-29		
Skifting av girolje.....	4-55		
Skifting av motorolje .....	4-41		
Skilt for krav til drivstoff.....	1-3		
Skrue for justering av styrefriksjon (for modell med styrekult) .....	2-31		
Slik rengjør du bensintankfilteret .....	4-59		
Slik senker du motoren til normalstilling .....	3-59		
Smøring med smørefett.....	4-29		
Spesifikasjoner .....	4-1		
Spyling av kjølevannssystemet.....	4-19		

MMU00451

## REGISTER

<b>A</b>	
Anslutning av batteriet .....	4-68
Anvisningar för bränslepåfyllning .....	1-10
Återgå till ursprungsläge .....	3-60
Att fästa utombordsmotorn .....	3-8
Att koppla loss batteriet .....	4-68
Att starta motorn i nödsituationer .....	5-14
Avgasläckage .....	4-48
<b>B</b>	
Back .....	3-34
Batterikrav .....	1-16
Batteriskötsel .....	4-22
Bensintank .....	2-6
Bränsle .....	1-12, 3-12
Bränslemätare .....	2-6
Bränsleslangkoppling .....	2-6
Bränsletank .....	4-18
Bränsletankslock .....	2-6
Byte av motorolja .....	4-42
Byte av säkring .....	4-46
Byte av växellådsolja .....	4-56
<b>C</b>	
Chokeknapp .....	2-8
<b>E</b>	
EG-märkning .....	1-4
Elhydraulisk tilt .....	2-30
Elhydraulisk tiltenhet .....	2-34
Elhydraulisk tilt fungerar inte .....	5-14
Etikett, bränslekrav .....	1-4
Etikett, typgodkänd avgasrening .....	1-4
<b>F</b>	
Felsökning .....	5-5
Flerfunktionsrorkult .....	2-16
Förvaring av utbordaren .....	4-16
Framåt .....	3-32
Frilägesgasspak .....	2-24
Frilägeslås .....	2-24
<b>G</b>	
Gasindikator .....	2-12, 2-18
Gasreglagehandtag .....	2-10, 2-18
Gör så här .....	3-58, 3-62
<b>H</b>	
Handhavande av kontroller och andra funktioner ...	2-6
Huvudkomponenter .....	2-2
<b>I</b>	
ID-nummer .....	1-2
Information om avgasrening .....	1-4
Inkörning av motorn .....	3-10
Innan du använder motorn första gången .....	3-12
Installation av propelleraxeln .....	4-54
Inställning av tomgång .....	4-40
Inställning av trimvinkel .....	3-44
Intrimning .....	3-48
<b>J</b>	
Justerarm för trimvinkel .....	2-32
Justering .....	2-32
Justering av styrfriktion (modeller med rorkult) ...	2-32
Justerknapp för gasreglagefriktion .....	2-18
Justerskruv, gasreglagefriktion .....	2-30
Justerskruv/-knapp för gasreglagefriktion .....	2-12
<b>K</b>	
Kollisionsskada .....	5-14
Kontroll av batteri (modeller med elstart) .....	4-64
Kontroll av bränslefilter .....	4-38
Kontroll av bränslesystemet .....	4-36
Kontroll av elhydraulisk tilt .....	4-50
Kontroll av kamaxelrem .....	4-46
Kontroll av ledningar och anslutningar .....	4-48
Kontroll av målade delar av motorn .....	4-70
Kontroll av motorolja .....	3-14
Kontroll av propeller .....	4-52
Kontroll av skruvar och muttrar .....	4-70
Kontroller .....	3-14
Kontroll och byte av offeranod .....	4-62
Kontrollpunkter .....	4-36
Kontrollpunkter efter att motorn startats .....	3-30
Körning i grumligt vatten .....	3-64
Körning i saltvatten .....	3-64
Körning på grunt vatten .....	3-56, 3-62
Körning under andra förhållanden .....	3-64
<b>L</b>	
Lågemissionsmodell .....	1-12
Låshandtag för överkåpan .....	2-36
Luftningsskruv .....	2-6
<b>M</b>	
Magnapullstart (inte alla modeller) .....	2-8
Manuell start .....	3-24
Märken .....	1-4
Modeller med manuell uppfällning .....	3-44
Modeller med reglagebox .....	3-26
Modeller med rorkult .....	3-20
Modell med elstart .....	3-28
Montering .....	3-2
Montering av utombordsmotorn .....	3-4
Monteringshöjd .....	3-6

Motor .....	3-14	Uppfällning/ nedfällning .....	3-50
Motorn går inte .....	5-22	Uppfällningslås	
Motorns yttre .....	4-70	(modeller med manuell uppfällning).....	2-32
Motorolja .....	1-14	Uppfällningsspärr.....	2-34
Motorstoppknapp .....	2-14, 2-20	Uppvärmning av motorn .....	3-30
<b>N</b>		Urspolning av kylsystem.....	4-20
Nödstartmotor.....	5-18	Utombordsmotorns serienummer.....	1-2
Nyckelnummer .....	1-2	Uttrimning .....	3-48
<b>O</b>		<b>V</b>	
Olja .....	3-12	Val av propeller.....	1-18
Om motorn hamnar under vatten .....	5-24	Varning för lågt oljetryck.....	2-38
<b>P</b>		Varningsindikator.....	2-36
Påfyllning av bränsle .....	3-16	Varningssystem.....	2-38
Propellerkontrollpunkt .....	4-52	Vattenläckage.....	4-48
<b>R</b>		Växelspak.....	2-16
Register .....	6-3	Växelspak (modeller med rorkult) .....	2-8
Reglagearm .....	2-22	Växla .....	3-32
Reglagebox .....	2-22		
Rengöring av bränslefilter .....	4-60		
Rengöring av bränsletank .....	4-60		
Rengöring av utombordsmotorns yttre .....	4-70		
Rengöring och justering av tändstift.....	4-32		
Reservdelar .....	4-24		
Rorkultshandtag .....	2-16		
Rorkultshandtag (modeller med rorkult) .....	2-10		
<b>S</b>			
Säkerhetsbrytare för motorn .....	2-14, 2-20, 2-28		
Säkerhetsinformation .....	1-6		
SAV-modeller.....	1-4		
Schema över rengöring och kontroll.....	4-26		
Skydd mot start med ilagd växel .....	1-20		
Smörjning .....	4-29		
Specifikationer .....	4-5		
Standardmodell .....	1-12		
Stanna motorn.....	3-38		
Start av motorn .....	3-18		
Startmekanismen fungerar inte .....	5-16		
Strykning av båtens botten.....	4-70		
<b>T</b>			
Ta loss propellern .....	4-54		
Tändning .....	2-26		
Tillvägagångssätt för nedfällning .....	3-52, 3-54		
Tillvägagångssätt för uppveckning .....	3-52, 3-54		
Transport.....	4-14		
Transport av utombordsmotorn .....	4-16		
Transport och förvaring av utbordaren .....	4-14		
Trimning av utbordaren .....	3-42		
<b>U</b>			
Underhåll och justering.....	4-24		

## HAKEMISTO

<b>A</b>			
Ajoitushinnan tarkastus.....	4-46		
Ajo matalassa vedessä.....	3-56, 3-62		
Ajo merivedessä.....	3-64		
Ajo muissa olosuhteissa.....	3-64		
Ajo sameassa vedessä.....	3-64		
Akkua koskevat vaatimukset.....	1-16		
Akun hoito.....	4-22		
Akun irrotus.....	4-68		
Akun kytkeminen.....	4-68		
Akun tarkastus (sähkökäynnisteinen malli)....	4-64		
Anodi(e)n tarkistus ja vaihto.....	4-62		
Asennus.....	3-2		
Avaimen numero.....	1-2		
<b>B</b>			
Bensiini.....	1-12		
<b>E</b>			
EC-kilpi.....	1-4		
Eteenpäin.....	3-32		
<b>H</b>			
Hakemisto.....	6-5		
Hallintalaitteet.....	3-14		
Hallintalaitteiden käyttö ja muut toiminnot.....	2-6		
Huolto ja säädöt.....	4-24		
<b>I</b>			
Ilmaruuvi.....	2-6		
<b>J</b>			
Jäähdytysjärjestelmän huuhtelu.....	4-20		
Joutokäynnin säätö.....	4-40		
<b>K</b>			
Kaasukahva.....	2-10, 2-18		
Kaasukahvan kitkan säätönuppi.....	2-18		
Kaasun kitkalaitteen säätöruuvi-/nuppi.....	2-12		
Kaasun osoitin.....	2-12, 2-18		
Kaasutimen kitkalaitteen säätöruuvi.....	2-30		
Käsi­käynnisteinen malli.....	3-24		
Käsin kipattava malli.....	3-44		
Kaukohallinta.....	2-22		
Kaukohallintamalli.....	3-26		
Kaukohallintavipu.....	2-22		
Käynnistin ei toimi.....	5-16		
Käynnistyksen vaihde päällä estävä turvalaite.....	1-20		
Keula alas.....	3-48		
Keula ylös.....	3-48		
Kiinnityskorkeus.....	3-6		
Kippaus alas.....	3-52, 3-54		
Kippauskytkin.....	2-30		
Kippauslukko (käsin kipattava malli).....	2-32		
Kippaustukinuppi.....	2-34		
Kippaustukitanko.....	2-34		
Kippausyksikkö.....	2-34		
Kippaus ylös.....	3-52, 3-54		
Kippaus ylös/alas.....	3-50		
Kuljetus perävaunussa.....	4-14		
<b>M</b>			
Menettely.....	3-58, 3-62		
Monitoimiohjauskahva.....	2-16		
Moottori.....	3-14		
Moottori ei toimi.....	5-22		
Moottorin hätäkäynnistys.....	5-18		
Moottorin hätäpysäytyskytkin.....	2-14, 2-20, 2-28		
Moottorin käynnistys.....	3-18		
Moottorin lämmitys.....	3-30		
Moottorin maalipintojen tarkastus.....	4-70		
Moottorin öljymäärän tarkistus.....	3-14		
Moottorin pysäytys.....	3-38		
Moottorin pysäytyspainike.....	2-14, 2-20		
Moottorin totutuskäyttö (sisäänajo).....	3-10		
Moottorin ulkopinta.....	4-70		
Moottoriöljy.....	1-14		
Moottoriöljyn vaihto.....	4-42		
<b>N</b>			
Narukäynnistyskahva (ei kaikissa malleissa) ..	2-8		
<b>O</b>			
Ohjauskahva.....	2-16		
Ohjauskahvallisen mallin käyttötapa.....	3-20		
Ohjauskahva (ohjauskahvasta ajettava malli)....	2-10		
Ohjauskitkan säätövipu			
(ohjauskahvasta ajettava malli).....	2-32		
Öljy.....	3-12		
Osi­en vaihtaminen.....	4-24		
<b>P</b>			
Pääkytkin.....	2-26		
Pääosat.....	2-2		
Päästö­määräysten mukaisuuden osoittava kilpi.....	1-4		
Päästö­rajoitusmalli.....	1-12		
Pakokaasuvuoto.....	4-48		
Palautus alkuperäiseen asentoon.....	3-60		
Perämoottorin kiinnitys.....	3-4		
Perämoottorin kiinnitys perälautaan.....	3-8		
Perämoottorin kuljetus ja säilytys.....	4-14		
Perämoottorin kuljetus veneeseen kiinnitettynä.....	4-16		

Perämootorin puhdistus.....	4-70	Turvallisuusasioita.....	1-6
Perämootorin sarjanumero.....	1-2	<b>U</b>	
Perämootorin trimmaus.....	3-42	Uponneen moottorin käsittely.....	5-24
Perämootorin varastointi.....	4-16	<b>V</b>	
Polttoaine.....	3-12	Vaihdevipu.....	2-16
Polttoainejärjestelmän tarkastus.....	4-36	Vaihdevipu (ohjauskahvasta ajettava malli) ....	2-8
Polttoaineletkun liitin.....	2-6	Vaihtaminen.....	3-32
Polttoainesäiliö.....	2-6, 4-18	Vaihteistoöljyn vaihto.....	4-56
Polttoainesäiliön puhdistus.....	4-60	Vakiomalli.....	1-12
Polttoainesäiliön tulppa.....	2-6	Vapaa-asennon lukitsin.....	2-24
Polttoainesuodattimen puhdistus.....	4-60	Vapaallakaasutusvipu.....	2-24
Polttoainesuodattimen tarkistus.....	4-38	Varoitusjärjestelmä.....	2-38
Polttoainesuosituksen osoittava kilpi.....	1-4	Varoitus öljynpaineen laskemisesta.....	2-38
Poltonestemittari.....	2-6	Varoitusvalo(t).....	2-36
Potkurin asennus.....	4-54	Varokkeen vaihtaminen.....	4-46
Potkurin irrotus.....	4-54	Veneen pohjan käsittely.....	4-70
Potkurin tarkastus.....	4-52	Vesivuoto.....	4-48
Potkurin tarkistus.....	4-52	Vianetsintä.....	5-9
Potkurin valinta.....	1-18	Voitelu.....	4-29
Puhdistus- ja tarkastuskaavio.....	4-27	<b>Y</b>	
<b>R</b>		Yläsuojuksen lukitusvipu.....	2-36
Rikastinnuppi.....	2-8		
Rikastuskytkin.....	2-26		
Ruuvien ja muttereiden tarkastus.....	4-70		
<b>S</b>			
Säätö.....	2-32		
Sähköjohdinten ja liittimien tarkastus.....	4-48		
Sähkökäynnisteinen malli.....	3-28		
Sähkökäyttöinen kippaus ei toimi.....	5-14		
Sähkötoimisen kippausjärjestelmän tarkastus.....	4-50		
SAV-mallit.....	1-4		
Sytytystulpan tarkastus ja säätö.....	4-32		
<b>T</b>			
Taaksepäin.....	3-34		
Tankkaus.....	3-16		
Tankkausohjeet.....	1-10		
Tarkistettavat asiat.....	4-36		
Tarkistukset moottorin käynnistyksen jälkeen.....	3-30		
Tarrat.....	1-4		
Tekniset tiedot.....	4-9		
Tietoja päästörajoitusjärjestelmästä.....	1-4		
Toimenpiteet ennen käynnistystä.....	3-12		
Toiminta hätätilanteessa.....	5-14		
Törmäysvaurio.....	5-14		
Trimmikulman säätö.....	3-44		
Trimmikulman säätötanko.....	2-32		
Tunnusmerkinnät.....	1-2		



Printed in Japan

September 2000 – 0.6 × 1 CR

**68T-28199-81**

(F6AMH, F6BMH, F8CMH, F8CW, FT8DMH, FT8DE, FT8DEP)

(ノル・スエ・フィ)

**68T-28199-81-B0**

Trykt på resirkulert papir  
Tryckt på returpapper  
Painettu uusiopaperille